大同報　第一版
發行所　大同報社

汪精衛視察清鄉工作

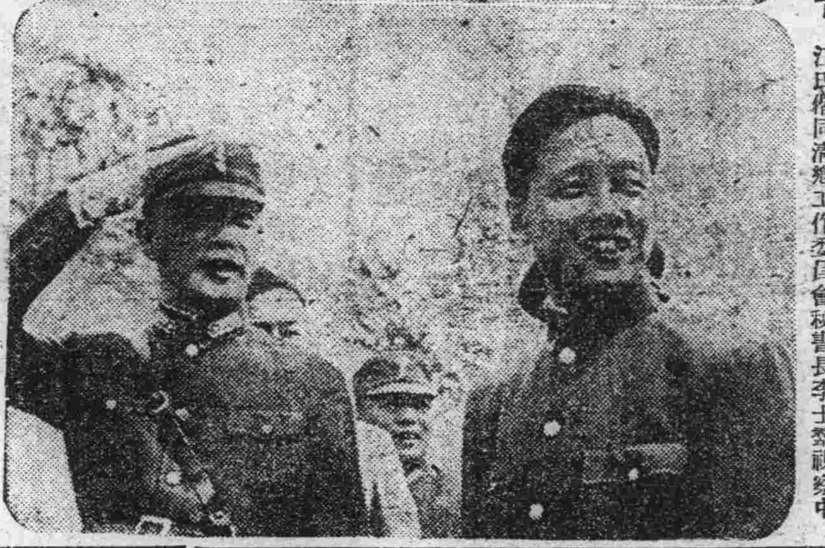

上、汪氏聽取〇〇部隊長報告關於工作狀況
下、汪氏偕同清鄉工作委員會秘書長李士羣視察中

# 徹底肅清共產匪軍
## 汪委員長視察清鄉地區 意義極重大

### 週間戰況

【南京十三日電】中國派遣軍報道部九月十二日發表週間戰況

晉察冀邊區之共匪、已陷於日軍嚴重包圍下、不久即將潰滅、現僅有少數匪等潛伏於山中、但日軍仍尾追不捨、必將共徹底殲滅而後已

當中原會戰時、逃出日軍包圍網內之武庭麟麾下一千六百名、五日於翼城南方地區被奈良部隊擊潰、又有失却鹽城根據地之新四軍約一千五百名、上月於洪澤湖西方地區被金子、神代、石川各部隊擊碎、

華中岳州東方地區、自九日以來亦開始作戰行動、於短時日內潰滅大虎山附近敵遊擊軍之本據、

自六日始亘四日間、汪委員長視察清鄉地區工作、與和平地區內之民衆接觸、滲透政治力汪主席今次首先作則、使官民痛悉責任之重大此後軍官民等覩此狀下、必將獻身於和平運動

# 殲滅冀南共產軍

【石門十三日電】企圖防害晉察冀作戰之冀南地區共產軍約二千名、以九月一日午前一時爲期、來襲山皇（高邑西方卅粁）、該地掃共軍高德林部隊立即抵抗、予敵以莫大損害其後日長峰、近藤兩部探悉此狀、乃於一日深夜向該方出動、是時敵軍漸向西方及西北方退却、日軍兩部隊尾追急襲、敵部隊亦竭力相抵、於是展開一大激戰、一方陸鷲濱野部隊亦協力猛攻、最後敵軍力不能支、終於四散奔逃是役近藤榮次郎部隊長（秋田縣出身）負傷矣、據陸鷲之偵察、該兩次戰鬪敵損害甚大、渡黑村內敵遺屍累累、負傷者尤不在少數、長峰、近藤兩部隊集結兵力後、五日又勇躍出發、衝破敵根據地聚關殲滅該地敵軍各種施設、肅清敵軍云、

### 晉察冀邊區 共軍陸續投降

【石門十三日電】日軍大森部隊十日於軍城西北方九公里石門附近對第三軍分區黃永勝麾下之殘軍、加以猛攻、營長以下卅二名前來投降、又冀中第七分區第十七團副連長張某此次作戰以來、即被追至阜平方面、至日軍占領阜平後、遂脫出軍隊逃歸鄉里、此次移向該地方面部隊投誠歸順、活躍於新政府治下、

邊區共產軍之投誠者日見加多、就中營長以下之集團投降、屢見不鮮、對抗戰之前途、齎予莫大之不安、厭戰機運、益見澎湃云、

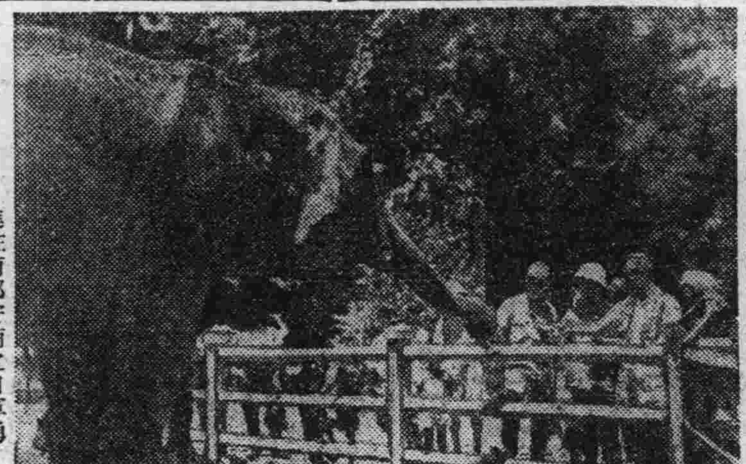

陣中閑　進駐南部安南之日軍勇士軍務閑暇時戲象

### 泰、馬來問 國境交通遮斷

【盤谷十三日電】據達到當地之情報稱、泰與馬來間之國境交通、除通過泰國之賓東、馬來之皮拉間一條通路外、餘皆全部遮斷、按泰國曾於月之六日發表、廢止南行急行火車、此次英國復有此舉、故兩國間之緊迫、亦可窺知一班云、

# 日本承認我國之回顧

九一八事件、已清除中國舊軍閥、而與滿蒙民衆以蘇息之良機、成爲滿洲國誕生之誘發的動因、蓋飽嘗多年軍閥政權之暴政誅求之滿蒙三千萬民衆間久已蘊釀獨立國家創建之機運、奉天、吉林、黑龍江各省、各組成地方的獨立政權、蒙古哲里木盟呼倫貝爾亦與之共鳴、宣言獨立、翌昭和七年一月張學良軍閥內撤退後、哈爾濱方面之反吉林軍、全被掃蕩同時全滿之

**●獨立運動●**

頓形進展、二月十六日在奉天舉行所謂東北五巨頭會合、十七日東北行政委員會成立、十八日行政委員會、發表獨立宣言、迅速進行獨立國家建設之準備、二月廿四日、新國家建設之大綱乃成立、國號滿洲國、首都定爲新京、發表實行民本主義之政治、昭和十二年三月一日、東北行政委員長張景惠以滿洲國政府之名義、向中外宣言新國家建設之大旨、於是按民族協和、機會均等、門戶開放等新政治形態、於世界政治史上、開一新生面、依三千萬民衆之總意、誕生於東亞之一角、次於同年三月、依東北行政委員會之決議、並建國大會之要請、推戴溥儀氏爲元首確立中央政府、

建國後之滿洲國、即清掃舊軍閥政權之封建的殘滓、完成行財政中央集權的國家、維持國內治安、盡全力於建國之創業、政治、經濟、文化既經劃期的刷新、國礎乃大爲鞏固國運日見伸張、日本政府、於滿洲建國以來半歲間、以誠意協力助其

**●育成發展●**

具多大之關心及細密之注意、著意於事態之發展、對該國內外政策之實行、堪謂誠意並獻心、又財政及其他諸般施政、亦皆有顯著之改善、觀其所樹立之諸種獨立之實績、可卜前途上有多大之希望、又鑑於滿蒙地方有關於國防之安危、國民的生存、故於昭和七年九月十五日、由武藤全權、與鄭國務總理間協定『相互依存、共同防衛』之歷史的日滿議定書、實行簽字、以宣布東洋平和之大義於中外、日本排除世界之羣疑、承認滿洲國、確立日滿國交關係、設定相互依存之關係、以渾然戮力運命之協同體而猛進、樹立東洋永遠之和平奠定康寧之基礎、

爾來滿洲國爲應付複雜變轉之世界情勢、日滿相携、進行內外建設工作今則本東亞共榮圈建設之大理想、一路邁進、當此日本承認滿洲國九周年紀念日、追懷滿洲國躍進之歷史、其意義更覺深遠、

日本承認滿洲國之前後英美及其他維持現狀之國家羣、一齊表明否認之態度、同年十月發表李頓卿之報告書、以爲抗議、滿洲國政府乃與以反駁、向英美法意比各國、發出抗議、闡明其毅然之態度、又日本於翌年三月、對滿洲國問題、堅持不挫之決意、脫退國際聯盟

**●日滿同體●**

之關係更爲强固、

昭和九年三月、本順天安民之大旨、推戴溥儀執政、就第一任皇帝、以民族協和、王道樂土之建設爲宗旨、謀國力之充實、獨立國家之威容、爲之嚴然、新興滿洲帝國之意義愈加旺盛、日本政府、對滿洲國之獨立完成、更謀其健全之發達、乃移讓滿鐵附屬地之行政權、漸進的撤廢治外法權、日滿共存共榮之實績既實現、一面滿洲國、對多年懸案之北鐵讓渡、又締結協定、自蘇聯接收北鐵排除對滿之赤色政策、北滿之治安及經濟、亦爲之

**●建設工作●**

進展、又對乾岔子、張鼓峯、諾門汗各事件、滿洲國軍與日本軍、協力佈成日滿共同防衛之鐵桶陣容、挫折赤軍之挑戰企圖、日德意防共協定成立後、滿洲國積極參加完成排共之堅陣立於國際防共陣線上、擔任防共之前衛國、

昭和十二年七月七日、中國事變勃發以來、國際關係、愈形混沌複雜化、歐洲大戰之餘波演成世界大戰、將及於東洋、汪精衛確立中國新政權後、（日滿華三國、乃協力建設東亞新秩序、締結三國國交調整之條約、發表

**●共同宣言●**

三國渾然成爲一體、各尊重其本來之特質、互相提携、極謀東亞恒久平和之確立、形成有機的平和樞軸、首先企圖世界新秩序之建設、日德意三國樞軸同盟結成後、中國事變與歐洲大戰發生關聯性、因之滿洲國之責務、亦愈加重本年日本對泰、安南之國境紛爭、調停成功、名實皆立於大東亞共榮圈指導的地位、滿洲國乃宣明與以全幅的

**●支持協力●**

又本年四月、日蘇中立條約成立、日蘇兩國、乃互相對外蒙並滿洲國之領土、不與侵犯、與以尊重、於是兩國間多年之低迷暗雲、亦爲之一掃、國境問題之前途上、招來一大光明

因之今日滿洲國、內則進行活潑積極的政治經濟建設、外則驅使躍進的獨自主外交建國十年其間洵呈飛躍的發展、當茲日本承認滿洲國九周年、其承認國、計有薩爾瓦多、德、意、樞軸國、並東亞共榮圈中之友邦中華民國泰國、西班牙、舊波蘭、匈亞利、愛沙尼亞、多明尼加、羅馬尼亞、保加利亞、芬蘭、丹麥等、又滿洲國、亦對斯羅伐加、哥羅地亞兩國、與以對外承認、向國之國際的地位、乃因之昂揚於茲世界大變動期中、完成大東亞共榮圈、並堅持建設世界新秩序之毅然積極外交、其前途洋洋、洵有不可限量者云、

滿洲國軍之建設爲大同元年三月九日

皇帝陛下就任執政時、制定陸海軍條例、創設軍政部、爲軍政及軍令之中央機關、舊東北軍之一部、協贊宣言獨立

**●建國運動●**

完成新滿洲國軍、爾來國軍由日本之援助、質量俱進、軍政部於康德四年改爲治安部、軍警之統轄歸一、更於同年三月一日實施募兵法、於六年一月制定武官令、其次新設軍事諮議院、以治安部大臣及親補職之上將中將構成之、成爲皇帝陛下諮詢重要軍務之機關、更於康德七年四月十一日將多年懸案之國民皆兵之國兵法制定公佈軍管區數已達十一、更實行新設航空學校、汽車學校、至此國軍之偉容

**●整備加强●**

建國當時被日軍擊破分散於國內之舊東北軍、化爲兵匪、其數實達卅萬、國軍本諸維持治安主義、由友邦日軍之協力、熱心於肅清工作、建國僅五年、國內兵匪已激減至三千餘名、入本年來兵匪已減至一千三百、斯等匪首殆皆被射殺、或自行歸順、僅蟠踞於東部國境、濱江、三江兩省之一部及東邊地區、氣息奄奄勢將自滅、

今我國軍基于日滿共同防衛之理念、正致力於國防之鞏固、當諾門汗事件之際、與日軍緊密連絡、取共同作戰之形勢、獲得莫大之成果、國軍之前途從此益形洋洋無際云、

# 駐我國匈牙利公使 定期來滿呈遞國書

新任駐日匈牙利公使衛庫氏此次被命爲兼任駐滿公使、爲捧呈信任狀而來滿其駐滿日程如左、

一、九月廿一日（日）至大連

二、九月廿三日（火）午前十時二十分由大和旅館出發

午前十時卅分至國務院非公式訪問國務總理大臣、同行者有外務局宮內府兩交際科長

午前十時四十五分回歸旅館、

午前十一時在大和旅館舉行關於信任狀捧呈之協議會

一、九月廿四日（水）午前十時三十分由旅館出發

午前十時四十分至宮內府、國務總理大臣、外務局長官侍立之下、舉行信任狀捧呈式

午前十一時十一分由宮內府出發、回歸旅館

午前十一時卅分於大和旅館應接室會見在京新聞記者團、

午後二時十分至國務院訪問國務總理大臣二十分正式訪問總務長官、四十分正式訪問外務局長官

午後三時回歸旅館

三時卅分國務總理大臣答訪問、

一四十分總務長官答訪問、

五十分外務局長官答禮訪問

六時出席國務總理官邸招宴、參列者政府並在京使臣、

一、九月廿五日木日本大使館並其他關係機關訪問此後公使視查北滿云

# 共同防衛西非
## 德法西三國議定方策

【紐約十三日電】美聯通信社十一日由歐洲權威界得來之消息稱、德法西三國間現正進行關於西非防衛之共同計劃、因英美兩國將來或企圖占領法國、西班牙及葡萄牙之軍事基地亦未可知、故此次德法西三國開始結爲同盟、其事實如次、

德法西三國首腦、於數月前進行會談之結果、在西領摩洛哥之美利拉設置常設共同委員會、意見已趨於一致、更由德國向摩洛哥之卡薩布蘭卡、西領撒哈拉之維拉西斯奈勞斯及達加爾各地輸送武器、更以滿載清岸砲、高射砲、爆雷之輸送船航往阿蘭港（阿爾吉里亞）且英美參謀本部部員對此種商議已有所知

又德國將延長南大西洋之防禦線於亞速爾、馬地拉、加伯維爾等地、而葡萄牙方面却加以拒絕、七月初旬弗恩林造稜將軍、諸蓋斯總督及西班牙將軍一名會見於美利拉、其後實現常設會談、傳說將取之方策如次

一、德國補給法國及西班牙兩國軍需材料之不足更供給技術家、飛行士其他技術專門家等、

二、法國以相當多數之海軍機將兵供給之

三、西班牙得於必要時、供以摩洛哥之兵力

又德國已派遣三千名之飛行隊將兵赴摩加多爾、法國亦似在派遣多數飛行隊赴北非各地云

### 但茲將軍歸法

【馬塞十三日電】前此被英近東軍逮捕之德叙里亞高等辦務官但茲將軍、十一日午後伴同列巴能谷軍司令官及曾諸挑將軍、受斐丹首席代理及路蘭大將等多數之歡迎、乘法國汽船到抵馬塞云、

### 美駐泰公使到任

【盤谷十三日電】新任駐泰美國公使畢克氏、十二日午後二時、遂安路由新加坡到盤谷云、

# 入冬前結束主體戰
## 德軍當局非公式言明

【柏林十三日電】英國方面以爲德軍在東部戰線之作戰、已較預定之計畫遲延許久、故相信其入冬後作戰益趨困難、將踏入拿破崙之覆轍、德軍當局十一日表明在十一月初旬以前必能將主體戰告終、其要旨如左

英蘇兩國　均極力希望德軍之在東部作戰、遭受重大蹉跌、然德軍在入冬之前、當努力使殲滅赤軍之主力戰收束、蘇聯大部地帶至十一月半開始降雪、十二月初至中旬始至隆冬天氣、入冬期後沼澤凍結、對於德軍之進攻、可更形有利、拿破崙攻俄時因後方之連絡斷絕、始遭敗北、以機械化部隊之現代式之戰爭方式擬之殊難同日而語也、

# 美艦隊出動大西洋
## 「防衛水域」掃除樞軸國進擊

【華盛頓十三日電】羅大總統十一日演說中曾曰『政府對大西洋之海空軍命令、由美國之防衛水域掃除德國之進擊者』據消息傳說美國既已出動美國艦艇約三百艘赴大西洋、其要旨如次、「爲由美國防衛水域掃除樞軸軍艦、乃向大西洋出動三百餘艘水上艦艇及多數飛機、對侵入防衛水域之德意艦艇發出攻擊命令該令不僅限於海軍、即時陸軍亦將發出同樣之命令但陸軍將出何種措置、尙不可預料據猜測下、恐向大西洋上島嶼之前哨基地輸送陸軍機云」

興安病院
醫學博士　塚本　院長
醫學博士　吉田秀雄
副院長　醫學博士　松田芳郎
各科專門醫擔任　內・兒・外・皮・泌・產婦　レントゲン・物療科
新京興安大路興安街角
電話代表（2）五九

### 德軍發表戰況

【柏林十三日電】德軍司令部發表

一、本部戰線之德軍、進擊極爲順利

一、十一日夜、德空軍前往轟炸英國之古利特亞馬斯港、擊沉商船三隻二萬一千噸、更與英巡洋艦一隻以相當之損害

一、十一日夜、英空軍來襲德國北部沿岸、德方僅受輕小之損害、德軍地上部隊擊墜敵機二架

### 意軍發表戰況

【羅馬十三日電】意軍發表戰況如左

一、意軍於十一日夜、轟炸馬爾他島之英海軍基地及空軍基地、收極大之效果

一、另一編隊空襲塞浦陸斯爆破該地之製油所

一、德意兩軍十一日猛炸德布爾克及馬薩瑪特爾英軍需品倉庫及防衛陣

一、大西洋上之意潛水艦擊沉大型英輸送艦一隻更以魚雷命中五千四百五十噸之商船一隻

# 土地建物價要破壞七、二五令
## 各方面有力者將企劃抑制策

政府爲處理時局經濟之緊迫化、斷行應急物價政策之七、二五價格停止令雖將書畫、骨董、新鮮食品、運費、租地費、保險費以及土地、建築物之價格等置於例外、最近因各方面資金換物化之抑制關係、對於地價及建築物之投資有驟減趨向、因之地價及建築物之價格頗呈顯著之騰貴、以至盛行轉買、遂有破壞七、二五物價停止令之虞、而蔑視國內物價之水準、故各方面將感有對地價及建築物價加以迅速之抑制之並有防止轉賣之必要、近來地價及建築物之管理者地政總局、建築局、經濟部、交通關係機關之一部有對土地及建築物等不動產之價格出以相當抑制之對策、又目下對土地及建築物之買賣如採取許可制即可統制土地及建築物等價格之意見甚爲有力云、

### 美國防衛水域 進展參戰外交

【東京十三日電】美德關係以格利亞號事件爲契機急激惡化、美國之參戰已成爲時間問題、當是美大總統突又於世界注目裡發表歷史的演說、該演說對德意表示非常強硬決意、對於日美關係及遠東問題、並無一言言及、但今次羅大總統使用新用語曰防衛水域、顯示美國漸迫近參戰一途之徵兆試回顧美國參戰外交進行過程、其第一階段、將依照正當國際法、將領海三浬程度擴大至十五浬、第二階段即制定中立水域、第三階段宣示『哨戒水域』、今次又發表、防衛水域之新語彙、不外增強援英之實效云、

### 防衛水域解釋

【東京十三日電】自相繼發生船艦擊沉之風波後、大西洋之風雲益告緊急羅大總統十一日又舉行歷史的放送、決定美國之態度頗值注目、演說時並使用新術語曰美國已由哨戒水域向防衛水域邁進、今次使用之、防衛水域新語、有何意義、據美國大使館斯密斯漢特海軍少佐披露個人見解如次、一所謂防衛水域者、並非國際法上之術言、故不能具體的曉得從何而起及至何而止猜測下恐爲更加擴大從來哨戒水域之言辭也因格號、賽號等事件頻發、故美國實不能默視、必將擴大哨戒水域、由美本土延至英本土止、但延至太平洋側之說、實屬訛聞、因現在該方並無戰爭也、然而若德國潛水艦如防害美、澳間之連絡時、則防衛水域將不定延至何方、厥要者防衛水域之新語、爲持有伸縮自在彈力性之言辭、時時順應情勢進展云、

### 要求補給物資 蘇使與美總統會談

【華盛頓十三日電】烏曼斯基蘇聯大使、十一日會見哈爾國務長官、於白宮與羅斯福大總統、亘一小時半之會談、該會談之內容不明、但據可靠之消息烏曼斯基大使不外說明蘇聯軍需品及其他物資補給之必要、向美國急速要請物資補給、就中除輸送方法、及美國對蘇援助武器貸與法等關係外、更對援蘇特別借款、作具體的協議、又羅斯福大總統十二日必與哈里曼對蘇使節團長會見、又美國赤十字社當局、十一日關於政府之對蘇使節、特別派遣救護使節、以歐德耶爾爲團長、並財團之斯特羅博士、赤十字社之苦耶爾氏等均發表被選爲使節云、

保肺素

羚羊清毒散
定價五角
奉天大北關高生堂藥店

奇嬰膏
主治小兒驚風嘔吐腹痛
定價每袋四角
奉天大北關高生堂藥店

葠茸補丸
本丸是人類最良健康聖藥
每瓶二元
奉天大北關高生堂藥店

軸兜康
清瘟解毒退火熱小兒保生藥
每瓶五角
奉天大北關高生堂藥店

婦女月紅丸
主治月經不調赤白帶下
定價三元
奉天大北關高生堂藥店

舒肝靈

失照聲明
今有挾險縣五家站村天主堂地照一張坐落木村楊家崗子面積壹百零參拾八垧地畝有三：（一）早田五十六垧（二）薗四拾五垧（三）草甸三拾七垧四至東至楊姓西至王姓南至大江北至楊姓於事變時因匪患遺失除呈請縣公署補發新照外特此聲明失照作廢
五家站　天主堂謹啓

叔侄脫離關係聲明啓事
謹啓者舍侄劉景雲品行卑劣無所不爲敗我門戶念關骨肉屢戒不改因恐一般親友各界人士不知真像謹此登報再加聲明脫離關係嗣後景雲在外招搖是非或有不法行爲親友摘借等項概與敝人無涉特此聲明
樂亭縣　劉馨齋啓

美國出品汽油節約劑『傲突破』
此項節約劑、能省汽油十分之二以上、詳情另有說明
新京富士町四　裕發合代售

失照聲明
原領名曾耀東坐落通遼西門裡第一字二百六三號宅基地東西拾丈南北六拾丈東至二六二號西二六四號南南大街北中街因事變丟失呈請縣署補發新照外特此聲明作廢
聲明包廣全啓

市房出售廣告
啓者敝人在開豐縣東大街路北有市房一所計磚平房八十五間、瓦房十一間裝修齊備面積南北六十丈東西十一丈圍牆空地一應俱全出入便利現因無暇照料擬行廉價出售有欲置買者請至四平市關公館面議或用信連絡也可恐未週知特此登報聲明
四平市道東四馬路　關朝山謹啓

失戳聲明
鄙人九月十日領取配給品不愼丟失石質名戳一棵、鐫刻文李覺民三字今後如再有蓋印該名戳之書類鄙人概不承認
律師李覺民啓

哲理應用　紅酸療法　漢譯函授　備章程免費
○紅酸療法爲日本全國開業公認之世界的新發見○藥力無効各種慢性痼疾均能在短期間治癒○中風喘息神經痛婦人諸病梅毒淋病全癒者甚多○人體解剖圖、療用器具、紅素即寄、一看就投書
任何人實驗
男女老少指導開業
○高尙有利新職業○

公認　紅療哲學館
日本大分縣香香地町

電車車掌募集
一、資格　有高等小學卒業程度以上之學力身體強壯且誠實者十五歲以上至十九歲之滿系男子
二、提出書類　履歷書、身體檢查證、小形寫眞二枚
三、截止　九月二十日
四、試驗　九月二十二日
右希望者攜帶書類到本社人事係申報爲荷
新京交通株式會社
總務課人事係

買国債吧

滿洲中央銀行指定國債取扱人協会
滿洲興業證券株式會社
藤本ビルブローカー證券株式會社
滿洲野村證券株式會社
滿洲山一證券株式會社
滿洲川島屋證券株式會社
滿洲角丸證券株式會社
滿洲大商證券株式會社

招生
新京西三馬路正誼打字學校
簡章函索附郵票即寄
舊打字機數台出賣

租賃車庫
乘用自動車車庫（ガレージ）
右至急租賃希望最好在通化路附近者爲佳請向大同報社廣告部照會即可

# 刷新生活鍛鍊心身 剷除不道德等娛樂

## 國民厚生運動行事已擬定

爲强化高度國防體制並期育成人的資源、民生部今回對全國展開一大國民厚生運動、對于日常生活之刷新、心身之鍛鍊、及不道德、非衞生的娛樂之排出、奬勵健全慰安、昂揚教養、陶冶情操、俾資各自之職分得以精勵進展、其第一着手者、即在十二日午前九時、於民生部講堂、舉開關於厚生運動之協議會、屆時由民生部曲厚生司長以下關係官、在京各官廳特殊會社、學校、團體之福祉關係者五十餘名出席之下、中西厚生科長致辭後由各出席者說明現在實施之厚生運動要義、而各開陳意見、其實行事項、擬定如左

一、生活之刷新改善確保居住改善並美化、生活之規正並使之安定、

二、保健衞生—榮養之確保世改善、豫防疾病、澈底治療養、

三、體力向上—實施體育運動、

四、慰安修養—涵養健全趣味、娛樂、修養知識

五、職場勵行—習熟職域技能、職場之改善並美化、釀成協心協力之風度、

以上記各項爲中心、而熱心協議之、至于實踐、則由職域組織與地域組織二種進行之、所謂職域組織原則、係以市或街爲單位、設置厚生聯盟、但地域組織由鄰組行之、其中厚生聯盟除對於各種厚生事業之外、復對左列各項實踐經營之

△厚生施設△厚生食堂共他榮養食料配給機關△屋內外各種體育運動場△奬勵人口生產之結婚相談所△厚生住宅福祉施設△厚生會館△健康相談所

## 我駐蒙代表部舉辦 事變紀念行事

〔張家口電〕滿洲事變倏已十載、張家口滿洲國駐蒙疆代表部、於十七十八十九三日間、舉行紀念行事、意義頗爲深遠即十七八兩日、晝夜兩國舉開紀念映畫大會、恭映皇帝陛下御訪日、樂土滿洲、農業滿洲、躍進滿洲、舉燦爛之滿洲帝國等節目向一般公開放演、並於十七日午後六時、由李代表出席、在張家口放送局、作紀念講演、十九日午後六時、集合在張家口滿洲國法人商社廿餘名、舉開蒙疆滿洲會之滿洲十週年躍進懇談會云

## 一般獨身的哥兒們 不愁沒火柴使用了 專賣署即將予以配給

自火柴實施票制配給以來、一般愛煙家之獨身者因無小賣粉通帳、而波及於生火柴之恐慌、乃致發吸煙前之苦悶、目下新京專賣署、對獨身者所用之火柴、正積極査定中、因之刻特對于各獨身寮及特殊會社獨身者、及其消費量通令早日報出以便配給

## 殉職警察官慰靈祭 昨在南嶺嚴肅舉行

### 張國務總理派遣代表參加

建國十年之光輝歷史、爲弔祭於治安第一線挺身雄壯從事護國保民之警察官英靈、今次特第三回殉職警察官慰靈祭、於十三日晨深秋之國都南嶺、中央警察學校校庭靈祠前、嚴肅執行、此日於全國警察關係及一般國民之敬弔中、今回新合祀之英靈七四七位、(昨秋九月十三日以下殉職者合建國以來之合祀遺漏者)、慰靈祭由于治安部大臣爲祭主、澁谷次長爲委員長、神京神社神職齋主及遺族代表、長春縣沈氏長男久芳君、張國務總理(代理齊首警總監)總務長官(代理松木次長)等軍官各機關、特殊會社代表、協和少年團員五百餘名等千七百名參列之下、由午前九時開始奏樂、修祓、拜禮、獻饌、祝詞、祭文、祭詞朗讀玉串奉奠、撤饌等之式次舉行完了、對故人、均撫以愛惜之誠茲將張國務總理之祭文誌左、(照片—即舉行慰靈祭時之情景)

### 張總理祭辭

維康德八年九月十三日國務總理大臣張景惠敬致祭於故吉林省警務廳長森豐君及殉公警察官吏職員三千七百四十六名之靈曰

嗚呼諸士之靈、祭在此祠堂、嗚呼諸士之功、銘在彼太常、殉忠於厥職、奉天之無追、不曾憚勞苦、爲國之臣防、不曾厭寒暑、爲民之保障、被堅而攀險、剿匪於羊腸、執銳而汗馬、殲冠於沙場、命之比鴻毛、義之凌秋霜、獻身於王事、死留姓名香、致斯國運張、致斯國威揚、其功烈之大、千載有耿光、茲祭以至誠、英靈其來享、奠以酒觴、照臨穿四疆

## 準備紀念祝典 籌議各種事業

建國十週年祝典新京特別市地方委員會、爲期研討紀念祝典及各種紀念事業、定九月十六日午後二時於市公署第一會議室招開第一次幹事會、協議事項如左、

一、新京特別市建國十週年紀念祝典及紀念事業計畫、

二、其他、

## 建國十週年紀念章 入選者已決定

曩者建國十周年祝典事務局廣向一般公募(建國十周年紀念章)計由日滿華三國各地投集者約二千二百五十件、經審查之結果、決定入選一件及佳作五件今已對入選者贈呈總理大臣賞、對佳作入選者分別贈與無數奬品矣、入選者及佳作入選者氏名住址列下

△入選=東京市王子區岩淵町二之二〇六山野內孝夫

△佳作=(一席)東京府西多摩郡調布村長淵一七三宇津木松二、(二席)東京市日本橋區三

## 應募當選者 山野氏談話

滿洲建國十周年紀念祝賀徽章懸賞募集應募當選之山野內孝夫氏(二九)現住於東京市王子區岩淵町二之二〇六號及記者往訪、欣述感想如左、少年時代、即喜繪畫、遂任及卒業高等工藝、從事職於內閣印刷局、從事製作紙幣證券之圖案、更自二三年前、致力於宣傳畫、徽章之製作、近當製建國十周年紀念徽章之際、係本乎三理想、從事製作、蓋十可表示十周年之意、橫一字表示瑞雲如帶、立竪表示滿洲古代繪以蘭花等、用表徵發展之狀、當選實屬意外、惟內心則覺欣快也

## 對第一次入營國兵 金市長贈送慰問袋

金新京特別市長、爲慰問並激勵第一次入營國兵以使在營中安心受訓練起見、特向新京各部隊國兵贈送慰問袋十二日午後一時、由市長派藪之本民籍股長爲代表赴市內各部隊贈送、諸勇士對此市長之盛情、無不感激而雀躍云

## 九一五承認紀念佳辰 滿日兒童實行交驩放送

### 親善之聲

光陰迅速、大滿洲帝國成立迄今將屆十年、當茲楓紅葉落之時、友邦承認滿洲國之佳日已迫在三數日之後矣、日滿兩當局、爲紀念此世界史上堪可燦爛古今之日滿兩國光榮佳話、故特由兩國政府行以親切緊密之聯絡、決定於承認紀念日之前夕、十四日午後六時由新京東京兩放送局、作慶祝交驩放送、當夜首由東京、高師附屬國民學校兒童合唱日本國歌、滿洲國側由新京兒童放送唱歌、合唱滿洲國歌、其後則由新京大經路國民學校禹止英與白菊在滿國民學校飯野給夫兩君、代表新京之日滿學童、作滿洲發展現況之一問一答、再次爲東京童謠音樂團、演唱『慶祝能滿洲國』『恭喜滿洲諸位』『日滿交驩歌』『兩個國家』『滿洲好地方』等歌曲、與新京大和通國民學校與秀雲之謝意演說、繼此之後、即爲新京放送兒童唱歌隊滿洲部員、以日語合唱『揭揚旗』『日本國旗』與『滿洲樂土』、最後由日本東京與滿洲新京兩首都交換高呼兩帝國萬歲、至是廿五分間之日滿交驩放送、方告終了云

## 癮者登錄期間截止 新呈報者達千餘名

### —斷禁政策今後當能完成

新京市署禁烟科、於此禁烟國策積極展開中、爲圖國都一般癮者早期解除苦累邁向光明之前途、輔助國策之完成、對於一般癮者勸誘幾無微不至、前者爲徹底調查並督促一般未申告登錄之暗吸者不予以任何處分、從其公開向官方申報登錄、藉以明瞭斷禁政策施行後之實效、而將來再施以適當措置、茲於七月廿五日起九月十日止之期間、曾公布施行癮者登錄期間、通令市內各分會並各管烟所、向一般未登錄癮者、宣明政府之意旨、勸其前赴分會及管烟所隨意登錄同時並特派督促班分赴各處勸誘、該登錄期間截至十日業已終止、統計該期間中前在登錄者全市二十八管烟所竟達千餘名之多、可見未登錄者均已瞭解善意、率直投明、公然呈報、國都之斷禁頗可期待云、

## 名流各人美術展 前往觀衆極踴躍

我國之文化水準、年來日見向上、尤其當茲當局高唱藝文運動之際、全國民對於愛好各種藝術之觀念、益形濃厚、各藝術家皆埋首細心研究、以期將來以藝術報國、而在京之諸大名流、爲發揮其個人之藝術技能、將其最近之各種作品、廣向一般市民介紹、藉期喚起一般國民愛好美術、心之向上起見乃由弘報處及滿日文化協會後援下、自十二日起亘三日間、假大同大街、三中井百貨店五段、舉開「名流個人美術展」、出品者計有于治安部大臣以下各大臣、及袁尙書府大臣、沈祭祀府副總裁、並各參議、武藤弘報處長、鮎川滿業總裁、藤山中央博物館副館長、赤瀨滿洲採金理事長、各在京諸名流要人佳作出品或油畫、或水彩畫、或法畫或素描等、種類繁多、別有作風懸掛盈室、琳瑯滿目、前往參觀者絡繹不絕、極其踴躍云、

## 國都師道學校 女子部招新生

國都師道高校女子部、對康德九年度學生、依左列要綱開始募集

△募集人員約五十名第一班(家事)第二班(裁縫手藝)第三班(音樂)第四班(體育保健)

△修業年限=三年、

△應募資格=品行優良、思想健全、身體檢查、學業優良、未滿廿三歲之未婚女子、將來志願爲教師者、

△第二次銓衡(試驗)期日、場所、科目、十一月廿、廿一、廿二、廿三四日間、新京特別市西朝陽路、該校女子部科目國道德、國語(日滿語)常識及其他報名手續並其他關係事項附足郵票、直接向該校女子部訊問即行答覆云

# 建國九週年國政之躍進(一)

## 產業

### 各種產業均有驚人發展 五年計劃收得極大成果

滿洲事變勃發以來、茲已十載、於此短促之十年間、滿洲國之產業各部門、均有驚人的發展、與漸形緊迫化之國際情勢相對應、其重要性益愈增加於茲爲東亞共榮圈核心之日滿間經濟網之强化、被認爲重要課題之今日、誠可謂握完成滿洲國產業發展之關鍵、試回顧事變以來十年間、滿洲國產業發展之如何、於今後發展之期待上、亦殊有深切之意義、以來最初之大同(建國)元年之五年間之經濟建設、因專置重點於治安工作、遂致全力於鐵道、道路、電信電話等輸送、通信機關之整備建設以奠定政治及經濟之基礎而協力治安工作之完成、若以此時期爲第一期之基礎的建設時代則康德四年以後以迄今日之時期、可稱之爲第二期之積極的產業開發時代、然爲滿洲國產業發達之根幹之第一期產業開發五年計畫、實始於康德四年(昭和十二年)也、

建國前之滿洲雖擁有豐富之資源、然因處於封建的軍閥之秕政下、從無積極的產業開發、(於是)滿洲國政府甚於建國之本義、於國家的統一下、以期此創造國民經濟大使命之實現爲達成此大理想、於建國翌年大同二年、以產業經濟政策之基本的指針、而發表『滿洲國經濟建設要綱』於中外、其趣旨即在於『鑑於無統制之資本主義經濟之弊害、加以時勢所要求之國家統制』以此爲基礎、對於重要產業、設以特殊會社制度、按原則規定、實行一業一社主義之强力的統制經濟、(其中)特殊會社制度乃至一業一社主義雖常有現在有檢討之必要之議論、然統制經濟之基本方針、已得嚴然維持迄今、政府於翌年之康德元年又發出『關於一般企業之聲明』、明定委諸一般民間經營者之範圍、宜言歡迎民間之進出經營之意旨

(迨入)於第二期之積極的產業開發時代屬滿洲國呼應於日本之準戰時體制、遂着手綜合的國防國家建設、首先樹立產業五年計畫同時並整備推進此計畫之行政機構、制定重要產業統制法、置兵器以下十九部門之國防產業、直接於國家之統制下基於此法的根據、對於即可制、發出於公益上或統制上必要之命令、行使業務檢查、以期經濟統制之完善、

(第一)次五年計畫自康德四年(昭和十二年)起、有以本年度終了者、此計畫中所包含之產業、鑛工業方面爲石炭鐵鋼、液體燃料、非鐵金屬、輕金屬、兵器、飛行機、自動車、車輛等、農業部門爲滿洲國之特產物大豆、高粱粟以外、並有米、小麥、燕麥、蓿苜、棉花洋麻、亞麻、蓖麻、等、畜產部門特別致力於馬綿羊、牛等之增殖、更企劃即應國防與一般產業之交通、通信部門之整備共所要之資金、當初五年間約需二十九億圓然其後因康德五年之修正計畫、遂預定第二年度以降四年間之資金、約爲五十億、然以後又加以副產物處理並共他計畫、再加以物價騰貴之趨勢、共總額遂超越六十億圓

(康德)五年之修正計畫伴隨支那事變之勃發以至擴大、遂與日本之生產力擴充計畫持有密切之關聯、故第二年度遂決定與日本之四年計畫相照應加以積極的擴大修正爲促進本計畫之有效的實行、於康德四年末遂有滿洲重工業開發株式會社之誕生、依賴其優秀的技術、與龐大的資本導入力而由基礎產業營立高度機械工業之一貫作業、於重工業之確立上實裨益良多、殊堪期待

(如斯)爲完成此五年計畫動員種種設備原材料、勞力、資金於官民一致協力下、向本計畫之遂行以邁進、然時因中國事變之長期化、與國際情勢之急變出自日本之資金、資材因而不得不有顯著之縮減、因此結果第三年度、各產業部門內遂有跛行性之顯露、共對策力謀採取重點主義使資金、資材、勞力作有效率的運用重點主義第一於各計畫產業部門則採用重點於石炭、鐵鋼、電力、非鐵金屬、

## 今天是自肅哀悼日 日軍遺骨凱旋過京

今天(十四日)是本月中的自肅哀悼日、爲建設東亞永久和平而奮鬥、以致犧牲之日軍勇士遺骨、本日通過都門、至于抵京時刻、由吉林方面來者、爲午後二時廿六分、由哈爾濱方面來者、爲午後四時五十分、於四時五十九分同一齊南下、就凱旋祖國之途、對於迎送英靈者、必須集團到站、個人不准參加云、

## 確保農村住民健康 市署派醫師前往施療

新京特別市公署保健科近因農村醫療施設多不完備、鄉民患病者、感受莫大痛苦、茲爲確保鄉民健康、並預防惡性傳染病發生計、決定於本月廿二日起亘二週間派遣醫師到農村去實行巡迴施療工作云、

## 經濟部招開協議會 力謀刷新生必業務

經濟部爲謀特殊會社運營之合理化、曾刷新各特殊會社之業務、更於十二日午後三時、在生必會社重役公館、舉行生活必需品會社業務刷新懇談會、經濟部、橫山金融司長、渡邊金融科長、中銀笠井理事、加悅資金統制課長興銀齋藤理事、山成特殊金融第一課長、會社方面則有島田理事長及各要員均出席、首由橫山金融司長致詞後、協商下列事項

一、關於刷新生必業務之意見

一、關於業務刷新之方針概要

金融司、商務司中銀興銀側對此、各自陳述見解、從後由生必方面報告該社業務新制之經過、更協議左列事項

一、經營方針
二、辦理商品
三、商品原價
四、商品週轉率
五、現在商品及未着品
六、資金調動方法
七、售欵之整理方法
八、營業費之緊縮
九、社員之指導方法
十、會社股分之公開

對于上列各項、均加以詳細討論、迄至六時許、始告散會云、

## 農產公社舉開 業務科長會議

農產公社全滿支社出張所業務長(糧穀擔當)會議(第一日)於十二日午前九時、於農產公社分館舉開、以辦理糧穀事務爲中心、實行種種協議、對代金清算方法、並糧穀配給方法等關係事項、更行具體討論、十三日復繼續開會云、

## 東亞工業學校 結成青少年團

負荷造就中堅國民之東亞工業學校、爲謀全校學生對於建國思想之徹底、期於達成青年協和之使命特於十二日午後二時、在該校體育場、結成協和青少年團、首向國旗敬禮宮庭帝宮遙拜、團旗授與、劉團長致訓辭、星野教育科長代理祝辭、於三點式典終了由小山副校長率領參拜新京神社及忠靈塔云


胃腸病藥 暢胃丸 主治 膨悶倒飽 呑酸嘈雜 氣積寒積 反胃噎膈 嘔吐便秘 腹痛胃痛 大盒壹元貳角 小盒陸角 每袋叁角

開胃健脾 嬰兒消食藥面 主治 傷食傷乳 消化不良 嘔吐瀉痢 五疳發燒 腹痛脹悶 疳積蟲積 每袋四角 每打四元八角

各華藥房均代售如從函購加郵叁角

總分銷 奉天市中街大仁堂馬龍襄監製

虎骨花蛇藥酒 本藥酒功能通經活絡開瘀止痛培元固本補氣養血主治半身不遂腰腿疼痛口眼歪斜四肢麻木肝胃氣痛小腸疝氣陰虛腎寒及婦女經冷赤白帶下等症每瓶五元外埠函購另加郵費五角

頭痛藥 專治偏正頭痛各神經痛及暈眩更能消除鬱北癃者體內之積毒每袋五角每打伍元四角函購每次加郵費二角

老福順堂 本堂開設奉天大南關西大什字街

虎骨熊油膏 專治腰胯四肢疼痛 胃腹寒積痞塊腎寒 宮冷經痛帶下等症 每張壹元函購每次另加郵費二角

新京代理處 中法大藥房



# 感謝良藥救患痔人

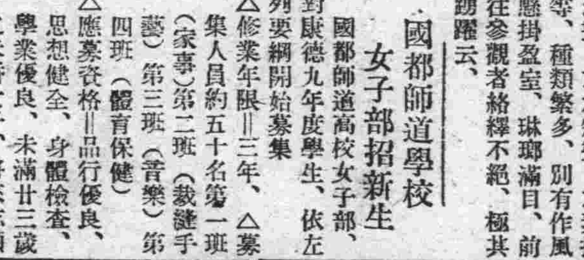

啓者鄙人因受潮濕致患痔瘡初起忽覺肛門刺癢並未介意致生出小泡破時流出膿血夏間腥臭難聞坐臥不安非常痛苦經西醫各醫調治受盡針刀苦痛皆未見效幸友人劉君介紹服奉天大西關大街下頭路北張三多堂藥行廿餘年之研究特效痔藥化痔土龍散外療化痔膏未及七天果然見奇效痛止瘍消現在霍然如初行動照常復又介紹親友曾孫二君均經該藥治愈因無以可報謹登報端感謝鄙非爲該店宣傳確知該藥治愈者謝函衆多不下數百件該堂售賣補腎健腦黑色大補丸婦科東藥調經活絡丸均特別有效故廣爲同病相憐諸君介紹耳

感謝人 奉天市隆昌街二段一五五號 依瑞忱 瀋陽區隆昌街二段三十五號 曾鵬飛 大和區東亞街六段三十六號 孫海林

介紹星命大家李松濤先生 松濤精術理 八字定終身 本市述途者 介紹 治安部大臣于琛澂 博古復通今 書余述問事 請往一問津 六爻知來意 批斷驗如神 現寓頭道溝大和通二四番地瀋陽旅館三號

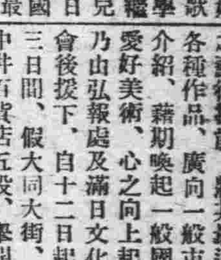

化粧必需 歐美淨面水 酒刺粉刺面生疙瘩 雀斑汗斑風癬藥癬 總發行 奉天大南門裡 歐美藥房 大瓶壹圓外埠不郵 各處大藥房均有代售

可怕的 傷寒 霍亂 赤痢

胃腸於夏秋之間、因受炎暑影響、易致機能減弱、發生種々障碍、同時霍亂・赤痢・腸傷寒等惡病猛毒細菌、乃得乘勢猖獗、是以吾人如欲免其禍患首宜保健腸的機能。表飛鳴中含有乳酸菌、在腸內能殺滅有害細菌、抑止腐敗及異常醱酵、使腸內歸爲生理狀態、根本治癒腸炎・瀉痢、同時并得保健腸的機能、而豫防霍亂・赤痢・腸傷寒的傳染。又表飛鳴中含有兩種糖化菌、能產生消化酵素、以消化澱粉與蛋白質、故亦有消化輔助與營養增進之功。

【主治】腸炎 醱酵性瀉痢 腸內異常醱酵 消化不良 乳兒綠便 小兒瀉痢 小兒腸病 傷食 營養障碍 便秘及傳染性腸疾患的豫防

【包裝】粉劑 三〇瓦 一五〇瓦 三〇〇瓦 五〇〇瓦 片劑 五〇片 一五〇片 五〇〇片

(詳細仿單附索即贈)

表飛鳴 ビオフェルミン

總發行 武田長兵衛商店 日本大阪市東區道修町

滿洲總發行 滿洲武田藥品株式會社 奉天市大和區春日町

各大藥房均有經售

# 地方通訊

## 強化隣組工作 各區派員實施指導

【奉天】協和會市本部鑒於本月一日之隣組常會成績欠佳、決定盡全力指導、而使其強化由市本部指導科日滿兩系全體動員下、十一日瀋陽十二日敷島分區實施隣組指導云

## 啓東會社火警 損失約二千元

【奉天】敷島區協和街四段七十八號、啓東株式會社、經理孫樹仁、本月十二日午前五時不悉因何起火焚燬洋式房一間及鑵頭數箱損失約在兩千元左右幸經消防隊努力施救未成巨災云

## 工人夜行野外 被匪劫去衣物

【奉天】北陵區順天街一段一四〇號馬龍文、十七歲、充飛行場工人、於十一日午後九時半、由城內歸家行至北陵區柳條溝、突遇持有類似手槍之兩匪攔路行搶、搶去國幣十六元、協和服一套、黑色皮鞋一双、馬某於匪去遠、即向警所報告云

## 於明日承認紀念日 各校一致舉行朝會

【奉天】十五日爲友邦日本首先承認我國、全市除舉行紀念行事外、當日各學校完全舉行朝會、由校長講演承認之意義十八日亦舉事變紀念日亦舉行講演云

## 食鹽亦實施票制

【齊齊哈爾】本市專賣署當局、鑑於砂糖之配給、自八月中實施票制配給以來、一般市民非常感覺愉快、均蒙其惠、頗收相當效果、是以對於民食調味所需要之鹽亦將自本月起始、實施票制、至於配給量、則不分住戶或獨身者凡是在市內居住之日滿系居民、每月每人爲一斤、每月之配給日期、定爲自一日起、至廿日止、歷廿日間、但本月份、因一日已過、故自五日起、至廿四日爲止云

## 軍援定期開會議

【齊齊哈爾】滿洲軍人後援會龍江省支部、爲指導管下十八個辦事處、使其今後事務進行益超圓滑起見、遂擬於月之十五、十六日之兩日間、假協和省本部會議室、召集各辦事處主務者、並邀各關係者之參加、舉開主務者會議云

## 發放民需花生油

【齊齊哈爾】市當局、鑑於民需豆油、產量較前減少、前會計畫以白絞油（即花生油）作爲代用品、向市民配給之、以解油荒之危、及至最近、業已準備完善、市署經濟科方面目下業按左記之配給日期及數量、向市民開始配給矣、

一、此次之白絞油配給量每人爲五〇〇瓦（即一滿斤）

一、白絞油之價格、每五〇〇瓦（一滿斤）爲四角五分

一、配給日期、自九月五日至月廿日、

## 市本部委員表彰 將推薦方煜恩氏

【奉天】關於協和會市本部委員之表彰、第一次由中央本部表彰奉天市本部委員上田統氏、而第二次表彰、將於本年全聯中實施推薦奉天市本部、決定推薦方煜恩氏、查方氏年四十歲、現任商工公會副會長及商工銀行董事長、協和會省市本部委員在事變當時、曾籌設自衛警察局及商團、維持全市治安有功於地方、在建國當時、曾代表民衆參加執政典禮、協和會首創曾任理事、盡粹於協和事業頗多云

## 徒步運動明日起始 市本部聞參事放送講演

【奉天】由協和會市本部委員會提倡之徒步運動週間、已將行事規定、由明日十五日起至本月廿八日、亘兩週間實施、當日晚並由協和會市本部參事聞少三氏、利用無線電放送其原稿如左

諸君！今天是九月十五日我想諸君都能知道、今天是友邦日本帝國首先承認我滿洲帝國的紀念佳晨的日子換句話說、也就是我滿洲帝國自建國後、步入國際立場的第一日、在這意義深遠極國際懽歡的紀念日的今夕、鄙人籍着放送的時間、和各位談一談關於實施步行週間的事情、實在覺着是欣快和光榮的古人云：『欲成健全之事業、必有健全之身體』日本詩人賴山陽先生也說過『欲治國者必養士氣』由這點看起來、所以欲圖其國家健全者、必須圖其國民健康的、我們再看一看現代的事情、更可以明如指掌的、這次德法的戰爭、很能指示了勝戰的原理、我們都知道戰爭決勝的要件是在精神和物質這兩點的、回顧德國在前次歐戰後、把一切物質的資源、都被戰勝國奪去了、在戰勝國家的人民、窮奢極慾、過着極端安逸的生活、把使國家存在的必要的事項、完全忘掉、依着戰勝得來的資源和利權、儘量的享受、可是在德國受着這樣的刺激、眞是用了所謂的『十年生聚、十年教訓』的政策、把國民精神統合起來、直到這次德法戰爭、法國將與德軍接觸、不過數旬之間、就敗北了、我們要看一看德國之勝、和法國之敗、其原因很是明顯的、在前次歐戰勝利之法國物質的資源是如何的豐富、經過十幾年的開發、是如何的富裕、而在德國正是相反、資源被人奪去了、利權被人浸凌了、而佔劣勢的德國、居然就能戰勝優勢的法國、這樣看來、就不能不說德國的精神戰勝了過着浪漫優裕生活的法國了諸君！國民的精神如何？對於國家的生存和勝衰的關係是如何的重大了換句話說國家的性勢也可以說是國民精神的表現、可是健全的精神寓於健全的身體、就是說若沒有健全的身體絕無健全精神的、所以若圖國民精神健旺、必須使國民體位向上的、我國自建國以來、對於國家的人的資源的國民以種種的政策、使國民的體位向上、以消極的方策而謀國民榮養的良好、結核菌的撲滅、傳染病的豫防、以及健康的相談等、在另一方面以積極的方策結成體育聯盟獎勵各種競技、以謀國民體位向上、可是雖然說健全精神寓於健全身體、但是若不把寓於健康身體中的健全精神發揮出來是和沒有健全精神是一樣、若是雖然把健全精神發揮出來、而不能統合起來也是沒有力量的、再進一步來說、雖然能統合的發揮、而用之於不正那是無益的

現在我們滿洲帝國、再擴大一點來說、我們的東亞、是在甚麼樣的時期、這一點我想雖然不用說、誰都知道現在一個非常時期、不僅是非常時期、還是一個戰時時期、我們站在這個戰時時期、就得準備戰時體制、我們在這戰時體勢下的國民、我們就須要來克服時艱、

所以這次在値得我們可以記念的友邦承認紀念日起始、實施一週間、就是從九月十五日到二十八日這十四天、要實施步行週間的、這次所實施的步行週間的趣旨、也就是要使國民體位向上、將寓於健全身體的健全精神發揮、而克服時艱的、所以舉凡在各職場服務的人、在學校的通學生、在家的主婦、購買物品、以及其他事務連絡者、其距離若在五里以內的地方、須要勵行步行、以期達成銃後健全生活之運動、這次實施步行週間、還獎勵方才所說的幾種步行、並在這期間內還舉行參個很有意義和趣味行事、

第一個行事、是老幼步行會是由滿洲日日新聞社、奉天每日新聞社、和盛京時報社、三社共同主催、由市公署和協和會奉天市本部後援的、開催的日期是在九月廿八日午前十點鐘、在忠靈塔集合、由放送局出發、走向長沼公園這是一條路線另一條是由千代田公園走向小河沿的

第二個行事、是奉天近郊步行攝影會、這個會是在九月廿一日午前九點鐘開始的、在這日九點鐘先在忠靈塔集合、走向長沼公園、市苗圃、渾河、南塔、天壇、一方步行、一方遇着可取的人物和景緻使攝取、這個會不僅由市公署和協和會奉天市本部主催而觀光協會和滿洲日日新聞社都極力想要參加共同主催的、

第三是、國民、國高學校生徒步行競走、由奉天市青少年統監部主催的由奉天市本部後援的、其次亦爲隣組行事於週間中、必須參加、我想諸位對於本週間實施諸事項趣旨、於百貨店窗飾廣告、或電影院之宣傳廣告、或其他宣傳廣告早已實施宣傳、

最後深望各位的、無論男女老幼、以及服務各界的諸位、和在學諸生、除徹底實踐步行外、對於各種行事、還望多數參加、不僅參加、還望今後依此趣旨在本週間完了後、仍然堅持到底、一方既可提高體位、同時又可昂揚此種克服時艱之精神、

諸君諸君！吾等由吾等健全之身體、方有健全之家庭、方有健全之國家、所以自今日開始、我們共同向健全身體、健全家庭、健全國家建設吧！

最後並向對本週間趣旨宣傳各方深深致謝

## 國民運動大會 盛況異常

【雞寧】在這第十次體育週間 我雞寧仍亦籌備公協、國民運動大會、於本月七日在驛西公共體育場舉行運動、各界人士參加由午前八時、開始運動、逐一項目、順序作齊、午後五時、於萬歲歡呼聲中散會云

## 協議農產蒐集 開街村長會議

【齊齊哈爾】際此新穀登市臨邇、省下龍江縣當局、爲明瞭本年管下各地農產物出貨狀況、並各街村事務運營經過起見、乃於月之四、五兩日間、招開街村長會議、當場關於本年度農產物蒐貨方策、以及今後諸般街村行政等、均行愼重之討議云

## 警局開座談會 對七二五物價令質疑應答

【奉天】市警察局經濟保安科因鑑於市內商人多有不十分徹底政府之七二五物價停止令者、故定於十三日午後一時、在大和區住吉町奉天大樓七階、招集小賣聯盟、卸賣聯盟、丙號品統制組合各業者開催座談會作質疑之應答云

## 超渡戰歿勇士 舉辦盂蘭盆會

【綏化】縣大同佛教會、定於古歷七月十四日至十六日計三日間、舉辦盂蘭盆法會、以資超度殉國英靈庶可早登極樂世界、其道場每日行事、除起香誦經禱告供予各信士午餐外、並參拜忠魂碑、祭奠爲國捐軀日滿之各勇士云

## 眼目衛生講演會 將在一心學校舉開

【奉天】眼目是人們生活中每秒鐘不可缺的、無論作事和研究事業、眼目是至要的一部份、近來在這科學昌明的時代、眼目是更重要而且我國民對衛生常識缺乏、所以患沙眼的十居六七、盲人福祉協會爲眼目的衛生、乃於本月二十日午後一時起、在一心國民學校開講演會、通令各學校教師及生徒完全參加、午後一時日系、二時滿系、由滿洲醫科大學佐佐木眼科博士講演眼目之衛生云

## 本年壯丁檢查 預定於廿六日開始

【齊齊哈爾】據本省國兵事務局發表、本年因徵兵關係側、對於適齡壯丁之調查、愈益徹底、同時國民亦皆了解當兵爲國民應盡之義務、打破以前好人不當兵之惡習、均踴躍確實申報、毫無規避之弊、因而今年適齡之應徵者、亦較往年成績優良、至於此次適齡壯丁之檢查期、關係當局預定於月之廿六日開始、在龍江縣大禮堂舉行云

## 癮者投河輕生

【神樹】綏神線神樹村東北山角住有流門戶張青山年將而立、素以打柴爲生、曾在十年以前、染有芙蓉之癖、雖每日進山採薪、擔赴街市、賣供民間、未得薪資、除吸煙而外、所有盈餘、始致飲食終不果腹、苦了半世、忽於前月之三十一日因犯煙癮實在難過、遽生厭世之舉、待黃昏時候、乘天黑人不得觀見之際、爬於河沿、跳河自盡、以了殘生、庶免煙魔之毒害、惡癖之痛苦身後無慮矣、望有同胞之癮君子、趕緊戒除嗜好、切勿吸食鴉片、免作河中之鬼云

## 青訓卒業生 舉開訓友會

【齊齊哈爾】協和青少年團齊市統監部方面、爲避免青訓卒業生之精神渙散於是始有團結再訓練之計畫、於月之八日午前八時在該青年訓練所、北關學校召集在齊之青訓卒業生總動員、舉開青訓之友會藉該會之活動力、擬構成青年行動隊、再行猛烈之訓練、以使其精神團結、而克服時艱、同時並對該行動隊結成關係事項、進行討議云

## 令各飲食店自肅 限用酒量禁歌唱

【奉天】因體念至肅自戒之精神、市內飲食店組合有一定之時間由午後五時起十一時同時更將飲量亦行規定每人限兩壺、啤酒每人限一瓶、對於歌唱禁止、（但留聲機無限電尙可低音使用）同時對於流弊已久之小櫃制度、亦同時廢止自日昨起始各家飲食店已行遵辦云、

## 物價表整理完竣

【齊齊哈爾】關於市內各商所呈報之七二五物價表目下業經市警經濟保安科整理完竣、已編成番號、昨業四日即行開始發還、並業通知各商前往該科領取云

## 豐年預卜堪慶

【依安】本年度之農作物全縣成績良好、復加風調雨順、年景堪稱豐收、據一般農人說、本年之小麥收穫可在預想以上、其他如紅糧、元豆、蘇子皆爲良好、夫年景既好是堪慶幸云

## 謀達成隣組使命 對滿系班長講演

【齊齊哈爾】市當局鑑於市內之隣保組織、雖已就緒惟滿系方面、對於隣組成立之意義何在、似乎不堪理解、此後爲使其徹底明瞭起見、乃由郝市長、及王警務處長、首先對滿系班長、實行講演、至所講之主題、即關於隣組之意義、並隣組之例會事項、以及其他等等、講期之日期及地址如左、（括弧內爲地址）

△九月八日午前九時、惠福區、東區（龍法大戲院）

△九月九日午前九時、恩信區、龍華區、西區、（西區事務所）

△九月十日午前九時、東盛區、北區、（北區事務所內）

△九月十一日午前九時、財神區、永壽區南區（南區事務所內）

云

## 配給冬期石炭 鄰組調查戶口

【遼陽】秋季轉眼即去冬季寒天當赴屆前市公署與日滿商事石炭組合、爲着市民取暖需用石炭、將屆配給日期特於是月初旬通令鄰組持需用石炭量表、逐戶添寫人口數目、房子多少洋爐子幾台呈報後即預期配給云

## 結成地域青年團 舉開準備協議會

【齊齊哈爾】關於市本之學校青少年團、由於關係當局之苦心運營、目下已竟全面結成、頗收優良之實績、惟域、地青年團之結成、仍在醞釀中、未克實現、但主管方面根據預定之計畫正在努力運營促其實現中、是以協和青少年團市統監部方面爲討論結成上之諸般準備起見、乃於月之五日午前十時、假協和市本部會議室、召集市內各協和分會長、及民間各代表等之出席、舉開地域青年團結成準備協議會云、

## 協和會省本部舉開 第二次委員會

【龍井】協和會間島省本部、第二次委員會、於數日前假省本部舉開出席者、計有神吉委員長、以次各顧問委員等約六十名、此委員會係政府協和會機構改革以來之初次委員會、同時省中央指示之非常時協和運動方針、非常時警護體制、隣保組織進展狀況、非常時奉公隊及青少年團整備體制等、由鎌田事務長、津村參事、猪苗代委員等分別加以報告及說明次對、『非常時弘報宣傳要綱及正午默禱』等議案有所協議、最后由坪內委員（東滿報主幹）說明新聞社法、記者法、與各委員、交換意見及質疑應答云

## 壯丁檢查終了 成績頗爲優良

【依安】康德八年度之國兵檢查、由徵兵官張金祥上校、帶同徵兵醫官軍少校保利正夫徵兵、補助官等、於八月廿八日早八時開始壯丁檢查（依安縣公會堂）亘三日間之長時、全縣壯丁爲五百餘衆、合格者僅十九名、於三月十日檢查終了云

## 爲慰問勞工家族 計劃組織宣撫班

【黑山】縣公署協和會以及勞工協會各當局、爲資慰問縣下出動之勞働戰士之家族起見、經各方聯合計劃下、決實施各家庭之宣撫工作、而將組織宣撫班、擔當現地慰問之進行茲已開始準備中、不久即將展開熱烈之慰問云

## 令村預算變更

【依安】縣當局爲對應現時之情勢、有將各村之預算科目變更之必要、故於日前通令、各村凡有不需要之科目完全撥爲預備費云

## 殉職國兵合同祭 已在忠烈祠舉行

【齊齊哈爾】關于第三軍管區司令部、爲祈禱國軍武運長久、並弔慰建國以來犧牲者之英靈、所舉辦之合同慰靈祭、業於月之六月午前十時在關帝廟東側之忠烈祠前廣場上、由該主祭（王司令官）並主任顧問谷委員長以下多數將校士官、以及皇軍喜多部隊長、黃省長、協和會、市公署、齊鐵道局、國防婦人會、在鄉軍人會等各國體機關代表來賓等參加者、達二千餘名、當日午前九時五十分、主祭官以下各參加致祭者全體、在刀光劍影、協和禮裝爍爛耀眼中、均出離休憩所、在軍樂洋伴奏聲裡、遂魚貫而入式場、於是該合同慰靈祭、乃依如左之順序而隆重嚴肅舉開矣云

△式次第

一、一同着席一、祭典開始之辭一、奏樂（軍樂隊）一、誦經（日滿僧侶）一、祭文奏上（祭主）一、弔辭（一、主任顧問二、喜多部隊長、三（黃省長）一、弔電披露一、誦經一、燒香一、致詞（谷委員長）一、退場

## 水田增產新階段 將完成八千町步

【齊齊哈爾】當我國水稻增產行將奏凱之際、本省曾下所開拓之水田八千町步計畫至明年秋完成水稻增產的大使命而踏向、新的階段矣、目下各開拓民等正從事於入殖耕作中、而早已成爲懸案之水稻生產當此新食糧問題極堪重視之際、則本省將來之農產物增產、頗堪待云、

## 令全省民於正午 向戰歿軍士默禱

【龍井】於數日前舉開之協和會間島省本部委員會將以此後每日正午實施八十五萬間島省民之對戰歿殉公軍士英靈默禱爲協議題、而行討論之、以每日正午之時或以氣笛及個人之鐘表爲信號與附近隣家列隊一致實施之、無論各職場及各家庭、均須停止業務、在街道之行人亦須止步雖火車中亦得與車掌取連絡而實行之、乘坐行於間島省內之汽車者須由於車掌或關係職員之注意而實行默禱、若此種計劃諸實施時、則吾間島省民之行事、必有一異常可觀

心身倦怠 頃刻消除

酸懶疲乏化爲雲煙！

無論服務做工、難免疲勞倦怠、隨手服用仁丹！頃刻間

佐竹式高粱機

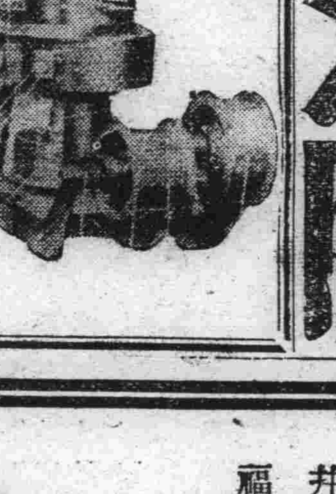

滿蒙商事株式會社
新京永樂町三丁目二五番地
電話三十二六三一一番

森永 ビスケット 餅乾

餅乾之由來
餅乾主要之製作原係戰時之代用食亦就是携帶之主食保存之主食

餅乾之特長點若何
携帶最爲便利於必要時能長久保存餅乾之用途有最適合生活環境之種類區分

森永製菓株式會社

婀閥好萌是調經健身的良藥、購貽愛妻、可作愛妻健康的保障并且也是我們伉儷幸福的保障。

婀閥好萌者、即與國際標準品完全一致之女性卵胞荷爾萌、用於女性之時、能增進一切女性機能保持女性健康、故有左記諸種治療作用、而爲婦人科上必不可缺的高級良藥。

【主治】月經不順、無月經、月經痛、神經衰弱、憂鬱症心悸亢進、腰部及四肢陰寒、失眠、頭痛、逆上耳鳴、乳汁分泌不足、不妊等。

本劑有片劑・粉劑・栓劑・膏劑及注射液。

各大藥房均有經售

婦科良藥 婀閥好萌（オバホルモン）

總發行 武田長兵衞商店 日本大阪市東區道修町
滿洲總發行 滿洲武田藥品株式會社

吉林專刊　第1281號　吉林支社　商埠地三緯路　電話三二一八

## 九一八紀念日 舉行莊嚴秋季招魂祭

本年九一八滿洲事變十週紀念日、轉瞬即已來臨、當日事變紀念典禮之外、並舉行莊嚴之秋季招魂祭、斯日午前九時三十分起、全市軍官民齊集吉林神社境內、由市公署協和會及在鄉軍人會聯合分會共同主持下、在忠魂碑前執行招魂祭、關係者正在進行籌備中、以酬謝東亞建設殉忠之英靈云、

## 派遣技術員 赴新市域指導

吉林市公署當局各科、以自新市或擴展之後、爲謀其美滿飛躍起見故對種之事宜、勵加着眼、如對物資配給、舉開整備委員會、餘如於日前(九月八日)由於當署保健衛生科、特行派遣常技術員及田崎屬官、以次工作員二名、前赴新市域內之三家子、龍潭山及大屯等三地、實施市民衛生保健指導事項、聞於日內即可歸旋云、

## 高師成立第七周年 舉行開校典禮

吉林市國立師道高等學校、於月之廿日(星期六)值逢該校創立第七週紀念日、故於是日午前十時起、假禮堂施行開校紀念典禮云、

## 啓發愛路精神 組婦女宣傳班

吉林鐵道局當際茲非常時節、爲啓發揚愛路精神確保交通完璧、故定由本月中旬起延至末止之長期間、實施特別愛路工作、爲謀便沿線愛護團之婦女貫徹本工作之宗旨、故事前擬組織婦女宣傳班、以俟籌備妥善至晚於本星期內即可結成、刻正積極招募班員中、每班人員預定名額、爲四名或五名、網羅十八歲以上女子國民高等學校畢業程度之優秀婦女組織之、將來該班之活躍頗爲各方面所矚目呢、

## 演劇展覽會 定在新京舉開

本市於七月五日誕生之滿洲劇團協會、爲謀國內話劇運營健生發展、促進人民對劇之認識正確起見定於十月中旬、假首都三中井百貨店、藉演劇週間之期、舉行『演劇展覽會』事前擬以六百四十元之預算金、蒐集演劇應用資料、吉林市方面、協和劇團話劇演出係、正努力從事物色考研出品中、諒於導演者銳意下、決有好出品出現云、

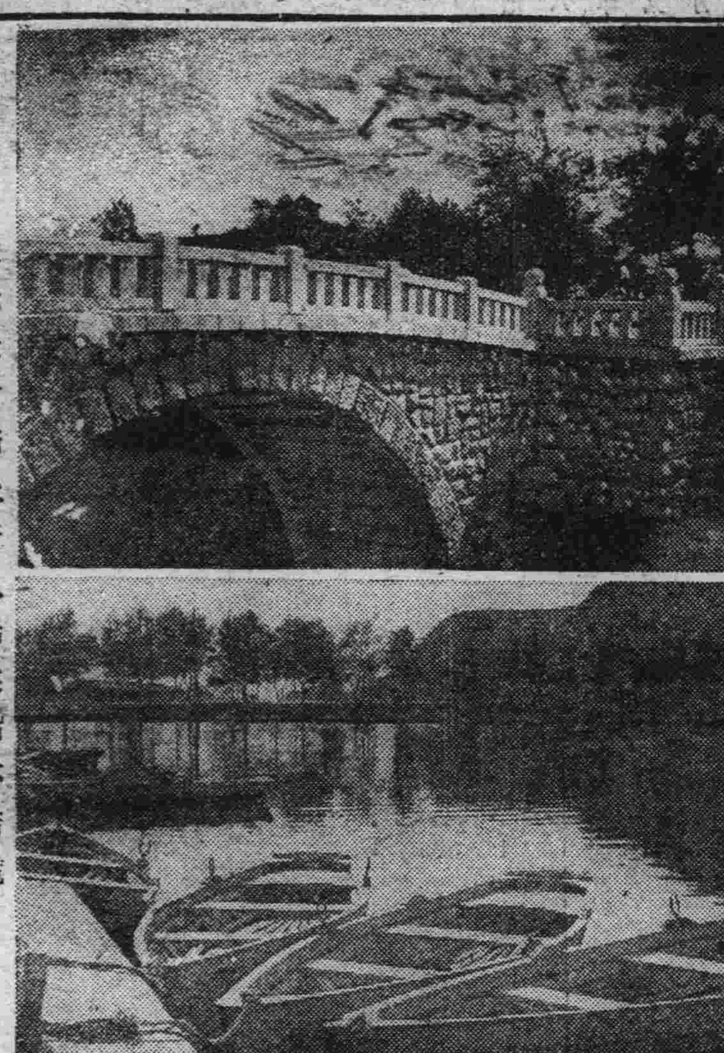

秋光圭兮橋上行人稀遊船亦結纜

## 孤兒流落街頭 經慈善會收容

吉林本市新開門裏打房胡同北口、於九月十二日午前十一時頃、有四孤兒(年均在十二三歲)抱頭啼哭、問曰乃被招工人騙至吉林、經該胡同五號之老太太發人類博愛惻忍之心、給他們錢飯、並與洗臉盆洗臉、時值吉林博濟慈善會長鄭香忱氏由此經過、一見此狀、義不容辭將四孤兒送至慈善機關、加以救濟、內中姓名如誌◎于長海、原籍天津海下美國營盤後恒安里六號十二歲(乳名小二哥)◎李恩信、原籍天津西北城角太平街壕根胡同四號十四歲(乳名菊影)◎李長富、敦化街人、十三歲、◎曹伯勳、吉林永吉縣人十三歲、

## 生意人不講道義 修理錶三月退回

在吉林市內河南街中間有個鐘表修理舖、宇號叫天什麼、在數月前有某老頭兒、持手表一塊、前去修理、價錢及修好日期、均已講好、至到期去取時該舖則言未妥、過數日後又去取、仍說沒收拾如、如是者幾經十數次、幸老年人有涵養、未釀爭端、至今已越數月、老頭又去取、該舖竟言、老頭表、不好收拾還與老頭、老頭乃憤然而出、逢人便言、以洩怒氣、如該商號、既背道義經濟、又不知居心何在云

## 研討體育週間行事 舉開準備委員會

吉林省公署、茲鑑於全滿一齊實施之體育週間將快臨近、今該署爲研究於其週間內、署內所實施之各種運動項目、以及其他事項、事先加準備、以諸屆期之圓滑進行、故已於月之十二日午前九時、招集各科之關係人員、假高等官食堂、舉開其準備委員會云

## 國立高師體育會

國立師道高等學校、茲擬於九月十四日午前十時起、在該校運動場、舉行運動會云、

## 融合各職員間情感 市本部舉開親睦會

協和會吉林市本部、茲爲聯絡職員間之感情融和並增進其友誼密切、故於月之十一日午後五時、該部全體職員、假泰豐樓飯店、舉開親睦會、以資促進今後職員間更加一層親近云、

## 地籍整理告竣 公示街村審決時期

農安縣地政科科長野下潤氏、爲本照日滿協和之精神、王道政治之實現、是將康德七年度地籍整理聖業遂告完成、故於本年八月廿一日爲審決、其公示之期間、定爲自九月五日起、至十月四日爲閱覽事務之開始期間、在此期間、各地主土地、有事故者准許申請裁決、即自公示初日起、六十日以內、各種手續完備、方准受理例如七年度、當時調査、因遠出旅行、或因百斯篤測量時未到場、必得將裁決申請書證據文件、及其他證明書類、全部提出於地政科、裁決申請、至本年十一月三日、而不提出者、其後雖有任何理由、亦不發生效力、望各街村地主、土地有疑問事故者、急速前往申請、並將各村閱覽日期、詳列於下、

龔山屯村自九月五六日二日間、平安堡村自九月七八日二日間、青山口村自九月九十日二日間、黃花崗村自九月十一十二日間、三盛永村自九月十三十四日二日間、萬金塔自九月十五十六日二日間、小城子村自九月十七十八日二日間、拉拉屯村自九月十九二十日二日間、三寶屯村自九月二十一二十二日二日間、榛柴崗村自九月二十三二十五日三日間、與隆鎭村自九月二十六二十八日三日間、放牛溝村自九月二十九三十日二日間

## 依據道義經濟精神 積極檢舉不正商人

吉林市警務處反田經濟保安科長自蒞任以來對於經濟違反之取締上、本警察官應有不眠不休之精神指揮部下積極活動、刻已檢舉有不正商人經濟違反者二百餘案、因爲案與人少、故當局由吉警校派來臨時應援警官九名、該科頗呈一時繁忙、亦乃吉市商人經濟違反空前之惡現象、國值非常之時、商人應依道義經濟報國爲宗旨公買公賣、更免却許多之苦腦、而連累當局煞費等置、加以檢舉、實爲可恥云云、

## 酒色過度 死於腦溢血

吉林市西關三道街懷鳳堂劉子厚(四十六歲)、原籍山東人、素爲酒色之徒、於九月十一日午後十一時許、任務完畢、暴飲酒後、到同街雙樂堂逛金花姑娘(二十餘歲)、宿於他處、次晨(九月十二日)當曉光曚曨之五時許歸途行在半路上、頭昏目眩、跌躺而亡、經熟人報告當管錦城坊警察官吏派出所後轉報市警司法科、由王警尉與楊醫官到現場檢驗、果係酒色並用過度患腦溢血症致命、當時有一半老徐娘之婦人模樣、到場號淘大哭、頗類夫婦後經人言判明、乃死者之姘度婦云云、

大同報社廣告部 電話二六一五一

# 學生

## —地理小常識— 新疆雜述

克坦兒

新疆是中國境內西北邊區的一大省分只因該省民族復雜與交通不便的關係所以一切均與內地情形迥然不同、只就民族方面來說、共爲數之多、共有十餘種、物產方面、境內出產最著名者爲金鑛、其次則爲闐玉、如武闐所產之子爾玉、黑玉縣所產之茶子石等、其品質佳製無比、只因該地交通不便、又以當地雕製無術、不能向外運銷、所以美玉雖佳土人仍不免視若敝棄之於地再如和闐所出之絲、爲數最多據當地人民統計每年出產約在四千綑以上者大批產量、除十分之二由當地人民製綢銷售各省外、餘均運往印度、和闐桑樹持多、村落阡陌間遍地皆是、桑有紅白二種、惟紅桑葉較白者爲小、其地養蠶、仍襲土法、若能將和闐所養之蠶、由內地聘請專家、改良繁殖、並改造其所絲製品、甚至所更將有紅白桑、葉儘量利用則將來最低度、產量可增至十倍以上、又當地於每年桑子成熟期、多紛紛墜地、厚可盈尺竟無人收藏、一般平民、多在樹下拾食桑子、算生活之舒適、概可想見、又桑皮可造紙、品質亦佳、可印名片、粗者與內地所產之方蓮紙相似、新疆各機關公文用紙、多用此紙當地棉花產量、亦頗相當可觀用之機織土布、每年輸出亦爲數不少。交通方面、在北疆哈密以西、有迪化來往的軍用汽車、惟只限於軍用、商品運輸、則仍以大車、駱駝、驢子等獸載、至於沙漠、一望無垠、共道之難行、非可言喻、凡行經沙漠者必須由當地住民作嚮導、否則即有迷途之虞、而竭死於沙漠中、和闐距喀什爲行十八站皆係沙漠之區、每日奔走一百七八十里、方達有水之站口、由喀什到陽關爲行三十餘日方可到達、共一切道路之難行與遼遠。實令人行後留一永不泯滅之印象。

## 示弱於英蘇的伊蘭 是怎樣的國家?

了凡

逛覽報章便會明白、讓我們來談談最近降服的伊蘭波斯的國度吧!這次伊蘭的事變、是因英國不顧伊蘭堅持標榜的中立、强求驅逐、在伊蘭德國人、以致廿五日拂曉突破伊蘭國境蹂躪伊國獨立職是近東之形式遂形式極度之緊張

△位置—伊蘭位於亞細亞阿非利加、歐羅巴三大陸接觸點之近東立憲君主國舊名是波斯在一九三五年國名改稱伊蘭面積有六二八〇〇〇方哩詳細解說東有『阿富汗』和『印俾路支』、西接『土耳其』與『伊拉克』、南臨波斯灣與『阿剌伯』相對、北爲裡海隣接蘇聯在政治上爲列國角逐之場的原因、因東方有英國經營之印度、四方有嚴守中說是必然的立而被壓迫的土耳其、更有地中海東岸之敘利亞及伊拉克、這二者的油田或輸油管是英國的富源(歸英米合資經營)、地中海便是通英本土的輸血路、更有最近的老美爲了援蘇南部的波斯灣將成爲輸油輸戰利器的要路(經過南洋群島之呂宋或蘭印並印度而航入波斯灣、)老蘇爲了自防或自衛並阻止老德的死攻、將伊蘭北部收入掌中、極爲必要(雖然給美國開『公路』是首要的問題焦點)。似此情狀這次圍繞伊蘭的熱鬧、可想讀者自會曉得的吧、伊蘭是多山的國家、南有伊蘭高原、概言之、內地是乾燥的沙漠和荒原橫臥着

△氣候—因爲沙漠和山地的原故、頗乾燥、酷熱。首都『得赫蘭』的緯度約在三五度、類似日本東京、每當盛夏暑熱難當一百零二十度或一百卅度爲常態。但其空氣乾燥較之日本之濕氣容易忍抗。

△產業—北部南部因有灌漑之便、山麓及河畔產綿及穀物、鴉片等、草原爲羊、山羊、駱駝之放牧地、故產羊毛、皮革與少量的毛氈、絲、棗椰子等、但主要之出產爲石油居世界之四位、但其權益歸『英伊石油公司』操縱和獨占。

△風俗—多信回教、是落後的要因伊蘭在古時男女皆身着黑、鼠、鳶色之服、男子穿長袍戴土耳其帽、女子着黑布長裙、但近代受皇帝(爲立憲君主制、一院制議會)獎勵西歐之文化並施以積極之文化輸入的政策、男皆西裝、女着洋服、街道亦將近代化、街衢舒暢、房屋亦磚瓦爲材、最近下令改築樓房及改修街道等、但因昔時地廣人稀、政治封建故(人口現有一千五百萬)、在傳統和因襲的縛束下、沒有進步和發展、但近代文化之交流伊蘭已非往昔之伊蘭了、『國民性』—伊朗之國內民族雜異、主要爲伊蘭族)係歐羅巴人種、)但昔時信奉拜火教時之民氣頗盛、剛勇雄悍、愛『眞理』而尙攝生之狹義愛國民族、但今日既爲列强角逐之場『順從』是被壓迫民族的美德、柔弱者層出不窮、文盲占全國民之百分之八十還多、近因咦此教育之缺乏和不完善、大施普及初等敎育、並與得赫蘭之綜合大學、加以改善、這些是最近的實情、但不知諸位弟弟們怎樣在學校裏習讀你們的史地課程呢。

**—小言—**

短短的暑假、飛也似的過去、我知道諸君已在那裡忙着、第二學期的課程我視你們身體和頭腦並進本來我已不是少年隊裏的學生、站在另一階段上、却羨慕諸君的美麗的園地這使我不能不蒐些材料爲着自己的練磨、和客觀的要求、我毅然又舉起天眞的步武、舊地重遊了、請諸位少罵我幾句、因爲我不是『爲利是圖』的市獪職字者、更不是流氓迷花園、帶着『油頭粉面』的麻醉氣、『熱誠』和『眞實』是我的標榜但願諸位聰明的少年弟弟、記住此點、那麼一些『信口雌黃』、『誇張虛勢』的雲霧、、只會消滅淨盡了、我願說的話多着呢、望在無字處體會吧、報端上的熱鬧、隨着時勢的進行、越來越花樣、最近的西部亞洲、已將捲入熱鬧渦中這是誰和誰、或爲了那莊此處不是所要講的、諸君

圖是德國青少年團中的一員、他們每天除讀習課堂教科外、還猛探着航空知識練着飛機運轉、看!那十足雄勇的姿態、雖在無敎師監視的一隅角、懷着達成『飛行士』的熱望、半點不肯苟且偷安、一心一意的試探、以期將後獻身空界呢。(照片即德國一少年)

## 秋季科學問答

## 天空爲何視爲藍色?

問:天空爲甚麼是藍色尤其到了秋天、比那春夏冬三季更爲較藍呢?

答:天空的本來色素是暗的、也就是無光黑色的一片、然而因爲大地的溫氣向上升、或空氣中摻入的細小水滴、更有多數的塵埃浮游着、而這些細膩分子、一刻不停飄浮在天空被日光照晒(天空無光只太陽有光)反射出來視爲藍色、也就是在日光直射中只有藍色反射出來能觸到吾人的眼簾裡、故視爲藍色、至於秋季爲甚麼更感視爲藍色的原因、可謂季節一轉入了秋、大地的微物、(塵埃)是要因其金風高吹(空氣移動)而加倍蕩漾在天空再被日光照晒、所反射出來的顏色、當然要較更藍的了、這沒有甚麼離奇這是氣節轉變自然的現象、至於陰天時天空的發暗、那是日光反射出來的光線被陰雲遮沒了、所以見爲天空發暗、至於天空越暗、換句話說雲霧越濃、而被遮的光線越强隨之反射的光線越弱、而就天空越暗、相當就瞧不出爲藍色的了。

## 國民高等講習錄

滿文函授　獨學自修

一、趣旨　本講習錄、順應現代青年必具之知識、以國高的學科、用以淺易化的語言講解、凡有初小學力者均可獨學自修。

二、學科　全講習錄共十二册、分有國民道德、日本語、滿語歷史、地理、數學、理科、博物、物理、化學、實業、以及科外講座。

三、章程　1、每月發行一册(一年畢業)2、會費:報名費二圓、學友會費(每月)一圓、書費(每月)二圓 3、全册告終者、授與畢業證書。

四、優待　1、特待生推選:爲本院盡力或成績優秀者免納會費。2、借費生推選:畢業後欲升上級學校(留學日本、或國內各中、專、高、大)而學費不足者、可貸與學資。

五、入學手續　1、先向本院以函請求入會報名書、會費可在各地郵局以小滙兌寄之(用紙務用本院贈呈之郵局轉賬用紙。2、詳細由本院寄附簡章函投大連市寺內通海務協會滿洲國民高等學院

滿洲國民高等學院發行

## 德國珍奇發明 夜間能放光 七色的油漆

科學發達的德國、近來在空襲警戒燈火管制之下對於車站及其他公共設施的標識、曾用了多年許多的苦心來研究、結果終於最近發明之夜裡能放出七色紅光的油漆。這是由於德的國染料公司的技術法師費盡了心血在經過了三十一年的時間纔研究出來、這種油漆一到夜裡、就放出赤橙黃綠青藍紫等虹似的七種顏色白天觀之却不是無顏色的因爲是用奇殊的製法來配合通常顏色的油漆所以生產是不大的、現在德國已開始在柏林車站等公共設施場所、用這種夜光油漆來做標識、想那東西一到夜裡就放出七色的虹光將來的柏林、豈不是更加美麗了嗎?

## 汽車畫謎揭曉

陳善鈞

朋友們:八月五日已載之〃汽車畫謎〃多蒙諸位的援助來函競達千餘件錯者僅數件使我無上感激謎底係用『恭祝建國十週年紀念日』十字組成今將得獎與錄名者列下。得獎者(奉天)初寶善(吉林)張丕功(瓦房店)尹富春(新京)王金義(吉林)馮壽臨。獎品業已奉上收後示知。錄名者陳森。素琴、孫廣海、鄭紹唐、高尙勤、陳麟義、何永令、李玉、雲飛、李精奇、李斌、呂世春、周菊如、關壁潔、張實駒、榮發東、馬長鼎、淑屏、孫天裕、周萬興、劉杰卿、邵銘、李成棟、聶國興、曲維生、笑塵、趙義發、姜江、邵日新、淑媛、

## 日語入門 (68)

語法

此等ノ樹木ハ皆(コレラ ジユモク ミナ)

デ何本アリマスカ(ナンボン)

(這些樹木一共有幾株)

一本(イツポン)(一株)

二本(ニホン)(二株)

三本(サンボン)(三株)

四本(シホン)(四株)

五本(ゴホン)(五株)

六本(ロツポン)(六株)

七本(シチホン)(七株)

八本(ハチホン)(八株)

九本(クホン)(九株)

十本(ジツポン)(十株)

皆デ十本アリマス(ミナ)(共計有十株)

上邊是呼數單位稱、株、(棵)管、條、等的數法

## 水滸拾遺

第三十一回　振義師長驅大進　破賊兵林冲中流

(2142)

武伯年顫聲說道、請你們保護着我去吧、衆賊齊說王稱放心、請自管上前、我們在暗地保護就是了、武伯年無法、催馬至當場、壯了一壯膽子、顫聲喝問道、來人叫什麼名字、叫孤出陣、有何話說、林冲見他手拿的那條槍、也就有秫稭桿粗細、身上甲冑的鐵葉子、比紙厚不許多、坐在馬上、直打哆嗦看着實在好笑、遂厲聲喝道、我乃豹子頭武師林冲的便是、叫你出陣、並無話說、是要研你的狗頭武伯年一聽、更是心驚膽戰、回頭一看、手下的人並未跟來保護、此時直嚇得是三歲兒童、找不着娘似的、幾乎要哭了出來、回過頭來、向林冲說道你若是好漢、在這裡等着我、我去派將、與你一戰林冲笑道、我是非與你戰不可、不必回去了、說着擰槍就刺、武伯年撥馬便走、馬往回一圈、兩腿一束、滾落下來、空馬跑回陣去、把武伯年留在當場林冲一槍刺去、把武伯年刺了個透心涼、賊陣上一見、欲衝殺上來、不防常超率兵、由後殺到、林冲也揮軍衝殺、兩下夾擊、把會稽這一路賊兵、殺了個片甲不回、林冲與常超合兵一處、一同收兵、


治淋特效

# 特效!難治療竟成廢話

效果本位

股份有限公司 滿洲柳韓公司

奉天市大和區協和街五段二

城・京・天津・大連・美國洛山磯

發賣・大連市大黑町二九號

分行・天津市松島街三七號

性病是否難治，這在醫藥學躍進的今日，顯然動搖了•正因爲這樣，才有人來苦心研究•要解破此懸案・治-尿-塞便是值得我們驚異的答案—性病靈藥・

按一般淋藥，究竟予以患者些什麼?像那霎時間的鎮痛，屢治屢犯，人財兩損的情形，不是到處耳聞目見的嗎?這些不幸，這些缺陷，便激動了德國醫學博士的研究信念・而整數載之功，居然在淋界裡，獨樹一幟了•

所以敢說服治-尿-塞的患者，擔保三-五日內見效;如果，服治-尿-塞十日後無顯著反應，那無疑地是特異體質，趕緊服特性治-尿-塞，絕對有效·這是因爲治-尿-塞的成分高貴，效果確切，是近代的，科學的，絕非一般老牌淋藥所能夢想・(國內著名藥房均有售•)

主治:五淋白濁・婦女白帶・　包裝:二四片・

新治淋內服特效劑

治-尿-塞

G-U-CIDE

(昭和八年三月二十三日第三種郵便物認可)(郵政特准掛號認爲新聞紙類)
康德八年九月十四日 大同報 星期日 第三千三百七十九號 (一)

大同報
第一版
發行所 大同報社

# 汪精衞視察淸鄉工作

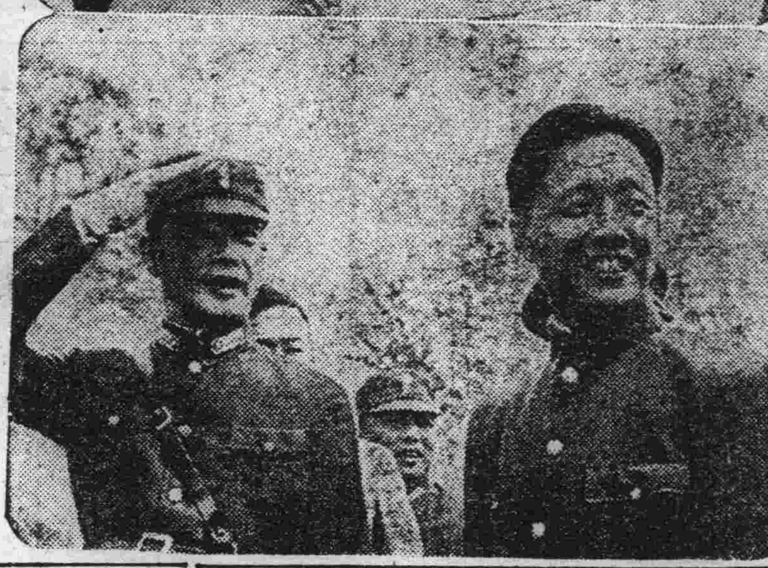

上、汪氏聽取〇〇部隊長報告關於工作狀況 下、汪氏偕同淸鄉工作委員會秘書長李士羣視察中

# 徹底肅淸共產匪軍

## 汪委員長視察淸鄉地區 意義極重大

### 週間戰況

【南京十三日電】中國派遣軍報道部九月十二日發表週間戰況

晉察冀邊區之共匪、已陷於日軍嚴重包圍下、不久卽將潰滅、現僅有少數匪等潛伏於山中、但日軍仍尾追不捨、必將共徹底殲滅而後已

當中原會戰時、逃出日軍包圍網內之武庭麟麾下一千六百名、五日於冀城南方地區被奈良部隊擊潰、又有失卻鹽城根據地之新四軍約一千五百名、上月於洪澤湖西方地區被金子、神代、石川各部隊擊碎、

華中岳州東方地區、自九日以來亦開始作戰行動、於短時日內潰滅大虎山附近敵遊擊軍之本據、

自六日始亘四日間、汪委員長視察淸鄉地區工作、與和平地區內之民衆接觸、滲透政治力汪主席今次首先作則、使官民痛悉責任之重大此後軍官民等睹此狀下、必將獻身於和平運動

# 殲滅冀南共產軍

【石門十三日電】企圖防害晉察冀作戰之冀南地區共產軍約二千名、以九月一日午前一時爲期、來襲山皇(高邑西方卅粁)、該地帶共軍高德林部隊立卽抵抗、予敵以莫大損害其後日長峰、近藤兩部探悉此狀、乃於一日深夜向該方出動、是時敵軍漸向西方及西北方退却、日軍兩部隊尾追急襲、敵部隊亦竭力相抵、於是展開一大激戰、一方陸鷲演野部隊亦協力猛攻、最後敵軍力不能支、終於四散奔逃是役近藤榮次郎部隊長、(秋田縣出身)負傷矣、據陸鷲之偵察、該兩次戰鬪敵損害甚大、渡黑村內敵遺屍累累、負傷者尤不在少數、長峰、近藤兩部隊集結兵力後、五日又勇躍出發、衝破敵根據地禁關殲滅該地敵軍各種施設、肅淸敵軍云、

## 晉察冀邊區 共軍陸續投降

【石門十三日電】日軍大森部隊十日於軍城西北方九公里石門附近對第三軍分區黃永勝麾下之殘軍、加以猛攻、營長以下卅二名前來投降、又冀中第七分區第十七團副連長張某此次作戰以來、即被追至阜平方面、至日軍占領阜平後、遂脫出軍隊逃歸鄉里、此次終向該地方面部隊投誠歸順、活躍於新政府治下、

邊區共產軍之投誠者日見加多、就中營長以下之集團投降、屢見不鮮、對抗戰之前途、齎予莫大之不安、厭戰機運、益見澎湃云、

### 陣中閑

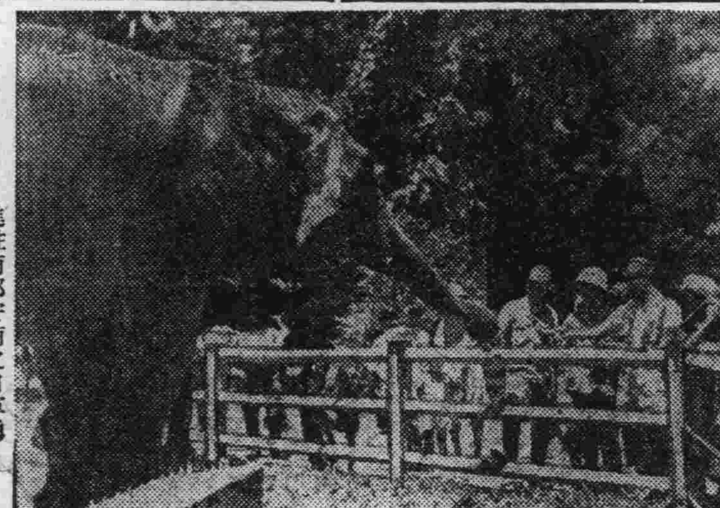

進駐南部安南之日軍勇士軍務閑暇時戲象

## 泰、馬來間 國境交通遮斷

【盤谷十三日電】據達到

# 駐我國匈牙利公使 定期來滿呈遞國書

薦任駐日匈牙利公使衞庫氏此次被命爲兼任駐滿公使、爲捧呈信任狀而來滿共駐滿日程如左、

一、九月廿一日(日)至大連

一、九月廿三日(火)午前十時二十分由大和旅館出發

午前十時卅分至國務院非公式訪問國務總理大臣、同行者有外務局官內府兩交際科長

午前十時四十五分回歸旅館、

午前十一時在大和旅館舉行關於信任狀捧呈之協議會

一、九月廿四日(水)午前十時三十分由旅館出發

午前十時四十分至宮內府、國務總理大臣、外務局長官侍立之下、舉行信任狀捧呈式

午前十一時十一分由宮內府出發、回歸旅館

午前十一時卅分於大和旅館廳接見在京新聞記者團、

午後二時十分至國務院訪問國務總理大臣

二十分正式訪問總務長官、

四十分正式訪問外務局長官

午後三時回歸旅館

三時卅分國務總理大臣答訪問

四十分總務長官答訪問、

五十分外務局長官答禮訪問

六時出席國務總理官邸招宴、參列者政府並在京使臣、

一、九月廿五日木日本大使館並其他關係機關訪問此後公使視察北滿云

# 共同防衞西非

## 德法西三國議定方策

【紐約十三日電】美聯通信社十一日由歐洲權威界得來之消息稱、德法西三國間現正進行關於西非防衞之共同計劃、因英美兩國將來或企圖占領法國、西班牙及葡萄牙之軍事基地亦未可知、故此次德法西三國開始結爲同盟、其事實如次、

德法西三國首腦、於數月前進行會談之結果、在西領摩洛哥之美利拉設置常設共同委員會、意見已趨於一致、更由德國向摩洛哥之卡薩布蘭卡、西領撒哈拉之維拉西斯奈勞斯及達加爾各地輸送武器、更以滿載淸岸砲、高射砲爆雷之輸送船航往阿蘭港(阿爾吉里亞)且英美參謀本部部員對此種商議已有所知

又德國將延長南大西洋之防禦線於亞速爾、馬地拉、加伯維爾等地、而葡萄牙方面却加以拒絕、七月初旬弗恩林迭稜將軍、諸藍斯總督及西班牙將軍一名會見於美利拉、其後實現常設會談、傳說將取之方策如次

一、德國補給法國及西班牙兩國軍需材料之不足更供給技術家、飛行士其他技術專門家等、

二、法國以相當多數之海軍機將兵供給之

三、西班牙得於必要時、供以摩洛哥之兵力

又德國已派遣三千名之多數飛行隊將兵赴摩加多爾、法國亦似在派遣多數飛行隊赴北非各地云

# 美艦隊出動大西洋

## 「防衞水域」掃除樞軸國進擊

【華盛頓十三日電】羅大總統十一日演說中曾曰『政府對大西洋之海空軍命令由美國之防衞水域掃除德國之進擊者』據消息傳說美國既已出動美國艦艇約三百艘赴大西洋、其要旨如次、

爲由美國防衞水域掃除樞軸軍艦、乃向大西洋出動三百餘艘水上艦艇及多數飛機、對侵入防衞水域之德意艦艇發出攻擊命令該令不僅限於海軍、即時陸軍亦將發出同樣之命令但陸軍將出何種措置、尙不可預料據猜測下、恐向大西洋上島嶼之前哨基地輸送陸軍機云、

# 入冬前結束主體戰

## 德軍當局非公式言明

【柏林十三日電】英國方面以爲德軍在東部戰線之作戰、已較預定之計畫遲延許久、故相信共入冬後作戰益趨困難、將踏入拿破崙之覆轍、德軍當局十一日表明在十一月初旬以前必能將主體戰告終、其要旨如左

英蘇兩國、均極力希望德軍之在東部作戰、遭受重大蹉跌、然德軍在入冬之前、當努力使殲滅赤軍之主力戰收束、蘇聯大部地帶至十一月半開始降雪、十二月初至中旬始至隆冬天氣、

入冬期後沼澤凍結、對於德軍之進攻、可更形有利、拿破崙攻俄時因後方之連絡斷絕、始遭敗北、以機械化部隊之現代式之戰爭方式擬之殊難同日而語也、

## 但茲將軍歸法

【馬塞十三日電】前此被英近東軍逮捕之德叙里亞高等辦務官但茲將軍、十一日午後伴同列巴能空軍司令官及詹諾塔將軍、受麥丹首席代理及路爾大將等之歡迎、乘法國汽船到抵馬塞云、

## 美駐泰公使到任

【盤谷十三日電】新任駐泰美國公使畢克氏、十二日午後二時、遊空路由新加坡到盤谷云、

# 日本承認我國之回顧

九一八事件、已淸除中國舊軍閥、而與滿蒙民衆以蘇息之良機、成爲滿洲國誕生之誘發的動因、査總嘗多年軍閥政權之暴政誅求之滿蒙三千萬民衆間久已、蘊釀獨立國、家創建之機運、奉天、吉林、黑龍江各省、各紛成地方的獨立政權、蒙古哲里木盟呼倫貝爾亦與之共鳴、宣言獨立、至昭和七年一月張學良軍閥內撤退後、哈爾濱方面之反吉林軍、全被掃蕩同時全滿之

### 獨立運動

頓形進展、二月十六日在奉天舉行所謂東北五巨頭會合、十七日東北行政委員會成立、十八日行政委員會、發表獨立宣言、迅速進行獨立國家建設之準備、二月廿四日、新國家建設之大綱乃成立、國號滿洲國、首都定爲新京、發表實行民本主義之政治、昭和十二年三月一日、東北行政委員長張景惠以滿洲國政府之名義、向中外宣言新國家建設之大旨、於是按民族協和、機會均等、門戶開放等新政治形態、於世界政治史上、開一新生面、依三千萬民衆之總意、誕生於東亞之一角、次於同年三月、依東北行政委員會之決議、由建國大會之要請、推戴溥儀氏爲元首確立中央政府、

建國後之滿洲國、即淸掃舊軍閥政權之封建的殘滓、完成行財政中央集權的國家、維持國內治安、盡全力於建國之創業、政治、經濟、文化既經劃期的刷新、國礎乃大爲鞏固國運日見伸張、

日本政府、於滿洲建國以來半歲間、以誠意協力助其

### 育成發展

具多大之關心及細密之注意、蓄意於事態之發展、對該國內外政策之實行、堪謂誠意並熱心、又財政及其他諸般施政、亦皆有顯著之改善、親其所樹立之諸種獨立之實績、可卜前途上有多大之希望、又鑑於滿蒙地方有關於國防之安危、國民的生存、故於昭和七年九月十五日、由武藤全權、與鄭國務總理間協定「相互依存、共同防衞」之歷史的日滿議定書、實行簽字、以宣布東洋平和之大義於中外、日本排除世界之羣疑、承認滿洲國、確立日滿國交關係、設定相互依存之關係、以渾然戮力運命之協同體而猛進、樹立東洋永遠之和平奠定康寧之基礎、

爾來滿洲國爲應付複雜變轉之世界情勢、日滿相携、進行內外建設工作今則本、東亞共榮圈建設之大理想、一路邁進、當此日本承認滿洲國九周年紀念日、追懷滿洲國躍進之歷史、共意義更覺深遠、

日本承認滿洲國之前後英美及共他維持現狀之國家筆、一齊表明否認之態度、同年十月發表李頓卿之報告書、以爲抗議、滿洲國政府乃與以反駁、向英美法意比各國、發出抗議、闡明共毅然之態度、又日本於翌年三月、對滿洲國問題、堅持不挫之決意、脫退國際聯盟

### 日滿同體

之關係更爲强固、

昭和九年三月、本順天安民之大旨、推戴溥儀執政、就第一任皇帝、以民族協和、王道樂土之建設爲宗旨、謀國力之充實、獨立國家之威容、爲之嚴然、新興滿洲帝國之意義愈加旺盛、日本政府、對滿洲國之獨立完成、更謀共健全之發達、乃移讓滿鐵附屬地之行政權、漸進的撤廢治外法權、

日滿共存共榮之實績既實現、一面滿洲國、對多年懸案之北鐵讓渡、又締結協定、自蘇聯接收北鐵排除對滿之赤色政策、北滿之治安及經濟、

### 建設工作

亦爲之進展、又對乾岔子、張鼓峯、諾門汗各事件、滿洲國軍與日本軍、協力佈成日滿共同防衞之鐵桶陣容、挫折赤軍之挑戰企圖、日德意防共協定成立後、滿洲國積極參加完成排共之堅陣立於國際防共陣線上、擔任防共之前衞、

昭和十二年七月七日、中國事變勃發以來、國際關係、愈形混沌複雜化、歐洲大戰之餘波演成世界大戰、將及於東洋、汪精衞確立中國新政權後、日滿華三國、乃協力建設東亞新秩序、締結三國國交調整之條約、發表

### 共同宣言

三國渾然成爲一體、各尊重共本來之特質、互相提携、極謀東亞恒久平和之確立、形成有機的平和樞軸、首先企圖世界新秩序之建設、日德意三國樞軸同盟結成後、中國事變之性格、亦與歐洲大戰發生關聯性、因之滿洲國之責務、亦愈加重本年日本對泰、安南之國境紛爭、調停成功、名實皆立於大東亞共榮圈指導的地位、滿洲國乃宣明與以全幅的

### 支持協力

又本年四月、日蘇中立條約成立、日蘇兩國、乃互相對外蒙並滿洲國之領土、不與侵犯、且與以尊重、於是兩國間多年之低迷暗雲、亦爲之一掃、國境問題之前途上、招來一大光明

因之今日滿洲國、內則進行活潑積極的政治經濟建設、外則驅使躍進的獨往自主外交建國十年共間洵呈飛躍的發展、當玆日本承認滿洲國九周年、共榮圈中之友邦中華民國承認國、計有薩爾瓦多、德、意、樞軸國、並東亞泰國、西班牙、舊波蘭、匈亞利、愛沙尼亞、多明尼加、羅馬尼亞、保加利亞、芬蘭、丹麥等、又滿洲國、亦對斯羅伐加、哥羅地亞兩國、與以對外承認、向國之國際的地位、乃因之昂揚於玆世界大變動期中、完成大東亞共榮圈、並堅持建設世界新秩序之毅然積極外交、共前途洋洋、洵有不可限量者云、

### 建國運動

滿洲國軍之建設爲大同元年三月九日皇帝陛下就任執政時、制定陸海軍條例、創設軍政部、爲軍政及軍令之中央機關、舊東北軍之一部、協贊宣言獨立完成新滿洲國軍、爾來國軍由日本之援助、質量俱進、已形成近代之整備、軍政部於康德四年改爲治安部、軍警之統轄歸一、更於同年三月一日實施募兵法、於六年一月制定武官令、共次新設軍事諮議院、以治安部大臣及親補職之上將中將構成之、成爲皇帝陛下諮詢重要軍務之機關、更於康德七年四月十一日將多年懸案之國民皆兵之國兵法制定公佈軍管區數已達十一、更實行新設航空學校、汽車學校、至此國軍之偉容

### 整備加强

建國當時被日軍擊破分散於國內之舊東北軍、化爲兵匪、共數實達卅萬、國軍本諸維持治安主義、由友邦日軍之協力、熱心於肅淸工作、建國僅五年、國內兵匪已激減至三千餘名、入本年來兵匪已減至一千三百、斯等匪首殆皆被射殺、或自行歸順、僅蟠踞於東部國境、濱江、三江兩省之一部及東邊地區、氣息奄奄勢將自滅、

今我國軍基于日滿共同防衞之理念、正致力於國防之鞏固、當諾門汗事件之際、與日軍緊密連絡、取共同作戰之形勢、獲得莫大之成果、國軍之前途從此益形洋溢無疆云、

# 土地建物 價要破壞七、二五令

## 各方面有力者將企劃抑制策

政府爲處理時局經濟之緊迫化、斷行應急物價政策之七、二五價格停止令雖將書畫、骨董、新鮮食品、運費、租地費、保險費以及土地、建築物之價格等但於例外、最近因各方面資金換物化之抑制關係、對於地價及建築物之投資有驟減趨向、因之地價及建築物之價格頗呈顯著之騰貴、以至盛行轉買、遂有破壞七、二五物價停止令之虞、而蔑視國內物價之水準、故各方面將感有對地價及建築物價加以迅速之抑制之並有防止轉賣之必要、

近來地價及建築物之管理者地政總局、建築局、經濟部、交通關係機關之一部有對土地及建築物等不動產之價格出以相當抑制之對策、又目下對土地及建築物之買賣如採取許可制即可統制土地及建築物等價格之意見甚爲有力云

## 德軍發表戰況

【柏林十三日電】德軍司令部發表

一、本部戰線之德軍、進擊極爲順利

一、十一日夜、德空軍前往轟炸英國之古利特亞馬斯港、擊沉商船三隻二萬一千噸、更與英巡洋艦一隻以相當之損害

一、十一日夜、英空軍來襲德國北部沿岸、德方僅受輕小之損害、德軍地上部隊擊墜敵機二架

## 意軍發表戰況

【羅馬十三日電】意軍發表戰況如左

一、意軍於十一日夜、轟炸馬爾他島之英海軍基地及空軍基地、收極大之效果

一、另一編隊空襲塞甫陸斯爆破該地之製油所、

一、德意兩軍十一日猛炸德布爾克及馬薩瑪特爾英軍需品倉庫及防衞陣

一、大西洋上之意潛水艦擊沉大型英輸送艦一隻更以魚雷命中五千四百五十噸之商船一隻

## 美國防衞水域 進展參戰外交

【東京十三日電】美德關係以格利亞號事件爲契機急激惡化、美國之參戰現已成爲時間問題、當是美大總統突又於世界注目裡發表歷史的演說、

該演說對德意表示非常强硬決意、對於日美關係及遠東問題、並無一言言及、但今次羅大總統使用之新用語曰防衞水域、顯示美國漸迫近參戰一途之徵兆試同顧美國參戰外交之進行過程、共第一階段、依照正當國際法、將領海三浬程度擴大至十五浬、第二階段卽制定中立水域第三階段宣示『哨戒水域』、今次又發表、防衞水域之新語彙、不外藉以增强援英之實效云、

## 防衞水域解釋

【東京十三日電】自相繼發生船艦擊沉之風波後、大西洋之風雲益告緊急羅大總統十一日又舉行歷史的放送、決定美國之態度頗值注目、演說時並使用新術語日美國已由哨戒水域向防衞水域邁進、

今次使用之、防衞水域新語、有何意義、據美國大使館斯密斯漢特海軍少佐披露個人見解如次、

所謂防衞水域者、並非國際法上之術言、故不能具體的說得從何而起及至何而止猜測下恐爲更加擴大從來哨戒水域之言辭也

因格號、棄號等事件頻發、故美國實不能默視、必將擴大哨戒水域、由美本土延至英本土止、但延至太平洋側之說、實屬訛聞、因現在該方並無戰爭也、然而若德國潛水艦如防害美、澳間之連絡時、則防衞水域將不定延至何方、厥要者防衞水域之新語、爲持有伸縮自在彈力性之言辭、時時順應情勢進展云、

## 要求補給物資

### 蘇使與美總統會談

【華盛頓十三日電】烏曼斯基蘇聯大使、十一日會見哈爾國務長官、於白宮與羅斯福大總統、亘一小時半之會談、該會談之內容不明、但據可靠之消息、烏曼斯基大使不外說明蘇聯軍需品及共他物資補給之必要、向美國急速要請物資補給、就中除輸送方法、及美國對蘇援助、武器貸與法等關係外、更對援蘇特別借款、作具體的協議、又羅斯福大總統十二日必與哈里曼對蘇使節團長會見、又美國赤十字社當局、十一日關於政府之對蘇使節、特別派遣救護使節、以歐德耶爾爲團長、並財團之斯特羅博士、赤十字社之吉耶爾氏等均發表被選爲使節云、

興安病院

保肺素

羚羊清毒散 定價五角 奉天大北關高生堂藥店

育嬰寶 定價四角 奉天大北關高生堂藥店

復茸補丸 定價二元 奉天大北關高生堂藥店

輔兒康 奉天大北關高生堂藥店

婦女月紅丸 主治月經不調赤白帶下 定價三元 奉天大北關高生堂藥店

舒肝靈

失照聲明

今有扶餘縣五家站村天主堂地照一張坐落本村楊家崗子面積壹百叁拾八垧地畝有三:(一)旱田五十六垧(二)荒地四拾五垧(三)草甸三拾七垧四至 東至楊姓西至王姓南至大江北至楊姓於事變時因匪患遺失除呈請縣公署補發新照外特此聲明失照作廢 五家站 天主堂謹啓

叔侄脫離關係聲明啓事

謹啓者舍侄劉景雲品行卑劣無所不爲敗我聲譽祈居各立門戶念關骨肉屢戒不改因恐一般親友各界人士不知眞像謹此登報再加聲明脫離關係嗣後景雲在外招搖是非或有不法行爲親友摘借等項概與敝人無涉特此聲明 樂亭縣 劉馨齋啓

美國出品汽油節約劑「傲突破」

此項節約劑、能省汽油十分之二以上、詳情另有說明 新京富士町四 裕發合代售

失照聲明

原領名曾耀東坐落通遼西門外字二百六三號宅基地東西拾丈南北六拾丈東至二六二號西二六四號南南大街北中街因事變丟失呈請縣署補發新照外特此聲明作廢 聲明包廣全啓

市房出售廣告

啓者敝人在開魯縣城內大街路北有市房一所計磚平房八十五間瓦房十一間裝修齊備面積南北六十丈東西十一丈園增空地一應俱全出入便利現因無暇照料擬行廉價出售有欲置買者請至開魯平市關公館面議或用信連絡也可恐未週知特此登報聲明 開魯平市道東四馬路 關朝山謹啓

失戳聲明

鄙人九月十日領配給品不愼丟失石質名戳一顆鐫刻文李覺民三字今後如再有蓋印該名戳之書類鄙人概不承認 律師李覺民啓

哲理應用 紅酸療法函授

○紅酸療法爲日本全國開業公認之世界的新發見
○藥力無効各種慢性痼疾均能在短期間治癒
○中風喘息神經痛婦人諸病梅毒淋病全癒者無算
○人體解剖圖、療用器具、紅素即寄、
○任何人實驗 男女老少指導開業
○高尙有利新職業○

公認 紅療哲學館 日本大分縣香香地町

電車車掌募集

一、資格 有高等小學卒業程度以上之學力身體强壯且誠實者十五歲以上至十九歲之滿系男子
二、提出書類 履歷書、身體檢查證、小形寫眞二枚
三、截止 九月二十日
四、試驗 九月二十二日

右希望者携帶書類到本社人事係申報爲荷

新京交通株式會社 總務課人事係

買国債吧

滿洲中央銀行指定國債取扱人協会
滿洲興業證券株式會社
藤本ビルブローカー證券株式會社
滿洲野村證券株式會社
滿洲山一證券株式會社
滿洲川島屋證券株式會社
滿洲角丸證券株式會社
滿洲大商證券株式會社

招生

新京西三馬路正誼打字學校 簡章函索附郵票即寄 舊打字機數台出賣

租賃車庫

乘用自動車車庫(ガレージ)

右至急租賃希望最好在通化路附近者爲佳請向大同報社廣告部照會即可

# 刷新生活鍛鍊心身 剷除不道德等娛樂
## 國民厚生運動行事已擬定

爲强化高度國防體制、並期育成人的資源、民生部今回對全國展開一大國民厚生運動、對于日常生活之刷新、心身之鍛鍊、及不道德、非衞生的娛樂之排出、奬勵健全慰安、昂揚教養、陶冶情操、俾資各自之職分得以精勵進展、其第一着手者、即在十二日午前九時、於民生部講堂、舉開關於厚生運動之協議會、屆時由民生部曲厚生司長以下關係官、在京各官廳特殊會社、學校、團體之福祉關係者五十餘名出席之下、中西厚生科長致辭後由各出席者說明現在實施之厚生運動要義、而各開陳意見、其實行事項、擬定如左

一、生活之刷新改善確保居住改善並美化、生活之規正並使之安定、

二、保健衞生—榮養之確保並改善、豫防疾病、徹底治療養、

三、體力向上—實施體育運動、

四、慰安修養—涵養健全趣味、娛樂、修養知識

五、職場勵行—習熟職域技能、職場之改善並美化、釀成協心協力之風

以上記各項爲中心、而熱心協議之、至于實踐、則由職域組織與地域組織二種進行之、所謂職域組織原則、係以市或街爲單位、設置厚生聯盟、但地域組織由鄰組行之、其中厚生聯盟除對於各種厚生事業之外、復對左列各項實踐經營之

△厚生施設△厚生食堂其他榮養食料配給機關△屋內外各種體育運動場△奬勵人口生產之結婚相談所△厚生住宅福祉施設△厚生會館△健康相談所

## 我駐蒙代表部舉辦事變紀念行事

【張家口電】滿洲事變條已十載、張家口滿洲國駐蒙疆代表部、於十七十八十九三日間、舉行紀念行事、意義頗爲深遠即十七八兩日、晝夜兩國舉開紀念映畫大會、恭映皇帝陛下御訪日、樂土滿洲、農業滿洲、躍進滿洲、舉燦爛之滿洲帝國等節目向一般公開放演、並於十七日午後六時、由李代表出席、在張家口放送局、作紀念講演、十九日午後六時、集合在張家口滿洲國法人商社廿餘名、舉開蒙疆滿洲會之滿洲十週年躍進懇談會云

## 一般獨身的哥兒們 不愁沒火柴使用了
### 專賣署即將予以配給

自火柴實施票制配給以來、一般愛煙家之獨身者因無小賣粉通帳、乃致發生火柴之恐慌、而波及於吸煙前之苦悶、目下新京專賣署、對獨身者所用之火柴、正積極查定中、因之刻特對于各獨身寮及特殊會社獨身者、及其消費量通令早日報出以便配給

## 殉職警察官慰靈祭 昨在南嶺嚴肅舉行
### 張國務總理派遣代表參加

建國十年之光輝歷史、爲弔祭於治安第一線挺身雄壯從事護國保民之警察官英靈、今次特第三回殉職警察官慰靈祭、於十三日晨深秋之國都南嶺、中央警察學校校庭靈祠前、嚴肅執行、

此日於全國警察關係及一般國民之敬弔中、今回新合祀之英靈七四七位、(昨秋九月十三日以下殉職者含建國以來之合祀遺漏者)、慰靈祭由于治安部大臣爲祭主、澁谷次長爲委員長、神京神社神職齋主及遺族代表、長春縣警佐故金芳春吉氏未亡人木子女史首警警佐故曹輔沈氏長男久芳君、張國務總理(代理齊首警總監)總務長官(代理松木次長)等軍官各機關、特殊會社代表、協和少年團員五百餘名等千七百名參列之下、由午前九時開始奏樂、修祓、拜禮、獻饌、祝詞、祭文、祭詞朗讀玉串奉奠、撤饌等之式次舉行完了、對故人、均撫以愛惜之感茲將張國務總理之祭文誌左、(照片—即舉行慰靈祭時之情景)

### 張總理祭辭

維康德八年九月十三日國務總理大臣張景惠敬致祭於故吉林省警務廳長森豐君及殉公警察官吏職員三千七百四十六名之靈曰 嗚呼諸士之靈、祭在此祠堂、嗚呼諸士之功、銘在彼太常、殉忠於厥職、奉天之無違、不曾憚勞苦、爲國之臣防、不曾厭寒暑、爲民之保障、被堅而攀險、剿匪於羊腸、執銳而汗馬、殲冠於沙場、命之比鴻毛、義之凌秋霜、獻身於王事、死留姓名香、致斯國運張、致斯國威揚共功烈之大、千載有耿光、茲祭以至誠、茲奠以酒觴、英靈其來享 照臨穿四疆

## 今天是自肅哀悼日 日軍遺骨凱旋過京

今天(十四日)是本月中的自肅哀悼日、爲建設東亞永久和平而奮鬥、以致犧牲之日軍勇士遺骨、本日通過都門、至于抵京時刻、由吉林方面來者、爲午後二時廿六分、由哈爾濱方面來者、爲午後四時五十分、於四時五十九分同一齊南下、就凱旋祖國之途、對於迎送英靈者、必須集團到站、個人不准參加云

# 建國九週年國政之躍進(一)

## 產業

### 各種產業均有驚人發展 五年計劃收得極大成果

滿洲事變勃發以來、茲已十載、於此短促之十年間、滿洲國之產業各部門、均有驚人的發展、與漸形緊迫化之國際情勢相對應、其重要性益愈增加於茲爲東亞共榮圈核心之日滿間經濟網之强化、被認爲重要課題之今日、誠可謂握完成滿洲國產業發展之關鍵、試回顧事變以來十年間、滿洲國產業發展之如何、於今後發展之期待上、亦殊有深切之意義、

(建國)以來最初之大同元年之五年間之滿洲經濟建設、因專置重點於治安工作、遂致全力於鐵道、道路、電信電話等輸送、通信機關之整備建設以奠定政治及經濟之基礎而協力治安工作之完成、若以此時期爲第一期之基礎的建設時代則康德四年以後以迄今日之時期、可稱之爲第二期之積極的產業開發時代、然爲滿洲國產業發達之根幹之第一期產業開發五年計畫、實始於康德四年(昭和十二年)也、

建國前之滿洲雖擁豐有富之資源、然因處於封建的軍閥之秕政下、從無積極的產業開發、

(於是)滿洲國政府基於建國之本義、於國家的統一下、以期此創造國民經濟大使命之實現爲達成此大理想、於建國翌年大同二年、以產業經濟政策之基本的指針、而發表『滿洲國經濟建設要綱』於中外、其趣旨即在於『鑑於無統制之資本主義經濟之弊害、加以時勢所要求之國家統制』以此爲基礎、對於重要產業、設以特殊會社制度、按原則規定、實行一業一社主義之强力的統制經濟

(其中)特殊會社制度乃雖嘗有現在有檢討之必要之議論、然統制經濟之基本方針、已得嚴然維持迄今、政府於翌年之康德元年又發出『關於一般企業之聲明』、明定委諸一般民間經營者之範圍、宣言廣事歡迎民間之進出經營之意旨

(迫入)於第二期之積極的產業開發時代滿洲國呼應於日本之準戰時體制、遂着手綜合的國防國家建設、首先樹立產業五年計畫同時並整備推進此計畫之行政機構、制定重要產業統制法、置兵器以下十九部門之國防產業、直接於國家之統制下基於此法的根據、對於即應滿洲國經濟特質帶有重要性之產業部門、以國防產業或基礎產業實施以許可制、發出於公益上或統制上必要之命令、行使業務檢查、以期經濟統制之完善、

(第一)次五年計畫自康德四年(昭和十二年)起、有以本年度終了者、此計畫中所包含之產業、鑛工業方面爲石炭鐵鋼、液體燃料、非鐵金屬、輕金屬、兵器、飛行機、自動車、車輛等、農業部門爲滿洲國之特產物大豆、高粱粟以外、並有米、小麥、燕麥、蓿苜、洋麻、亞麻、蓖麻、棉花等、畜產部門特別致力於馬綿羊、牛等之增殖、更企劃即應國防與一般產業之交通、通信部門之整備共所要之資金、當初五年間約需二十九億圓然其後因康德五年之修正計畫、遂預定第二年度以降四年間之資金、約爲五十億、然以後又加以剛產物處理並其他計畫、再加以物價騰貴之趨勢、其總額遂超越六十億圓

(康德)五年之修正計畫伴隨支那事變之勃發以至擴大、遂與日本之生產力擴充計畫持有密切之關聯、故第二年度遂決定與日本之四年計畫相照應加以積極的擴大修正爲促進本計畫之有效的實行、於康德四年末遂有滿洲重工業開發株式會社之誕生、依賴其優秀的技術、與尾大的資本導入力而由基礎產業營立高度機械工業之一貫作業、於重工業之確立上實裨益良多殊堪期待

(如斯)爲完成此五年計畫動員種種設備原材料、勞力、資金於官民一致協力下、向本計畫之遂行以邁進、然時因中國事變之長期化、與國際情勢之急變出自日本之資金、資材因而不得不有顯著之縮減、因此結果第三年度、各產業部門內遂有跛行性之顯譯、其對策力謀採取重點主義使資金、資材、勞力作有效率的運用重點主義第一於各計畫產業部門則採用重點主義於鑛工部門則置重於石炭、鐵鋼、電力、非鐵金屬、

## 確保農村住民健康
### 市署派醫師前往施療

新京特別市公署保健科近因農村醫療施設多不完備、鄉民患病者、感受莫大痛苦、茲爲確保鄉民健康、並預防惡性傳染病發生計、決定於本月廿二日起亘二週間派遣醫師到農村去實行巡迴施療工作云

## 建國十週年紀念章 入選者已決定

曩者建國十周年祝典事務局廣向一般公募(建國十周年紀念章)計由日滿華三國各地投集者約二千二五十件、經審查之結果百決定入選一件及佳作五件今已對入選者贈呈總理大臣賞、對佳作入選者分別贈與無數奬品矣、入選者及佳作入選者氏名住址列下

△入選=東京市王子區岩淵町二之二〇六山野內孝夫

△佳作=(一席)東京府西多摩郡調布村長淵一七三宇津木松二、(二席)東京市日本橋區三越內考案係竹內京二朗(三席)京都市上京區新町小山中溝町一五能勢之三、(四席)大阪市西區奧美町二六密哈拉圖案社內北尾恒夫、(五席)東京市板橋區板橋町三之四三四野澤保人(照片=即選定之紀念章圖案)

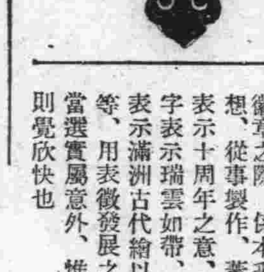

### 應募當選者 山野氏談話

滿洲建國十周年紀念祝賀徽章懸賞募集應募當選之山野內孝夫氏(二九)現住於東京市王子區岩淵町二之二〇六號及記者往訪、欣述感想如左、少年時代、即喜繪畫、及卒業高等工藝、遂任職於內閣印刷局、從事製作紙幣證券之圖案、更自二三年前、致力於宣傳畫、徽章之製作、近當製建國十周年紀念徽章之際、係本乎三理想、從事製作、蓋十可表示十周年之意、橫一字表示瑞雲如帶、立豎表示滿洲古代繪以蘭花等、用表徽發展之狀、今當選實屬意外、惟內心則覺欣快也

## 準備紀念祝典 籌議各種事業

建國十週年祝典新京特別市地方委員會、爲期研討紀念祝典及各種紀念事業、定九月十六日午后二時於市公署第一會議室、招開第一次幹事會、協議事項如左、

一、新京特別市建國十週年紀念祝典及紀念事業計畫、

二、其他、

## 對第一次入營國兵 金市長贈送慰問袋

金新京特別市長、爲慰問並激勵第一次入營國兵以使在營中安心受訓練起見、特向新京各部隊國兵贈送慰問袋十二日午後一時、由市長派籔之本民籍股長爲代表赴市內各部隊贈送、諸勇士對此市長之盛情、無不感激而雀躍云

## 九一五承認紀念佳辰 滿日兒童實行交驩放送
### 親善之聲

光陰迅速、大滿洲帝國成立迄今將屆十年、富茲楓紅葉落之時、友邦承認滿洲國之佳日已迫在三數日之後矣、日滿兩當局、爲紀念此世界史上堪可擬燦古今之日滿兩國光榮佳話、故特由兩國政府行以親切緊密之聯絡、決定於承認紀念日之前夕、十四日午後六時由新京東京兩放送局、當夜首由東京、高師附屬國民學校兒童合唱日本國歌、滿洲國側由新京兒童放送唱歌、合唱滿洲國歌、其後則由新京大經路國民學校禹止英與白菊在滿國民學校飯野給夫兩君、代表新京之日滿學童、作滿洲發展現況之一問一答、再次爲東京童謠音樂團、演唱『慶祝能滿洲國』『恭喜滿洲諸位』『日滿交驩歌』『兩個國家』『滿洲好地方』等歌曲、與新京大和通國民學校吳秀雲之謝意演說、繼此之後、即爲新京放送兒童唱歌隊滿洲部員、以日語合唱『揭揚能日本國旗』與『滿洲樂土』、最後由日本東京與滿洲新京兩首都交換高呼兩帝國萬歲、至是廿五分間之日滿交驩放送、方告終了云

## 癮者登錄期間截止 新呈報者達千餘名
### —斷禁政策今後當能完成

新京市署禁烟科、於此禁烟國策積極展開中、爲圖國都一般癮者早期解除苦累邁向光明之朗途、輔助國策之完成、對於一般癮者勸誘幾無微不至、前者爲徹底調查並督促一般未申告登錄之暗吸者不予以任何處分、從其公開向官方申報登錄、藉以明瞭斷禁政策施行後之實效、而將來再施以適當措置、茲於七月廿五日起九月十日止之期間、曾公布施行癮者登錄期間、通令市內各分會並各管烟所、向一般未登錄癮者、勸其前赴分會及管烟所隨意登錄同時並特派督促班分赴各處勸誘、該登錄期間截至十日業已終止、統計該期間中前在登錄者全市二十八管烟所竟達千餘名之多、可見未登錄者均已瞭解善意、棄暗投明、公然呈報、國都之斷禁頗可期待云

## 名流各人美術展 前往觀衆極踴躍

我國之文化水準、年來日見向上、尤其當茲當局高唱藝文運動之際、全國民對於愛好各種藝術之觀念、益形濃厚、各藝術家皆埋首細心研究、以期將來以藝術報國、而在京之諸大名流、爲發揮其個人之藝術技能、將其最近之各種作品、廣向一般市民介紹、藉期喚起一般國民愛好美術、心之向上起見乃由弘報處及滿日文化協會後援下、自十二日起亘三日間、假大同大街、三中井百貨店五段、舉開廿『名流個人美術展』、出品者計有于治安部大臣以下各大臣、及袁尚書府大臣、沈祭祀府副總裁、並各參議、武藤弘報處長、鮎川滿業總裁、藤山中央博物館副館長、赤瀨滿洲採金理事長、各在京諸名流要人佳作出品或法畫或油畫、或水彩畫、或素描等、種類繁多、別有作風懸掛盈室、琳瑯滿目、前往參觀者絡繹不絕、極其踴躍云

## 國都師道學校 女子部招新生

國都師道高校女子部、對康德九年度學生、依左列要綱開始募集

△修業年限=三年、△募集人員約五十名第一班(家事)第二班(裁縫手藝)第三班(音樂)第四班(體育保健)

△應募資格=品行優良、思想健全、身體檢查、學業優良、未滿廿三歲之未婚女子、將來志願爲教師者、

△第二次銓衡(試驗)期日、場所、科目、十一月廿、廿一、廿二、廿三四日間、新京特別市西朝陽路、該校女子部科目國道德、國語(日滿語)常識及其他

報名手續並其他關係事項附足郵票、直接向該校女子部訊問即行答覆云

## 力謀刷新生必業務 經濟部招開協議會

經濟部爲謀特殊會社運營之合理化、會刷新各特殊會社之業務、更於十二日午後三時、在生必會社重役公館、舉行生活必需品會社業務刷新懇談會、經濟部、橫山金融司長、渡邊金融科長、中銀笠井理事、加悅資金統制課長與銀齋藤理事、山成特殊金融第一課長、會社方面則有島田理事長及各要員均出席、首由橫山金融司長致詞後、協商下列事項

一、關於刷新生必業務之意見

一、關於業務刷新之方針概要

金融司、商務司中銀興銀側對此、各自方面報告該社業務新制之經過、更協議左列事項

一、經營方針
二、辦理商品
三、商品原價
四、商品週轉率
五、現在商品及未消品
六、資金調動方法
七、售款之整理方法
八、營業費之壓縮
九、社員之指導方法
十、會社股分之公開

對于上列各項、均加以詳徹討論、迄至六時許、始告散會云

## 農產公社舉開 業務科長會議

農產公社全滿支社出張所業務長(糧穀擔當)會議(第一日)於十二日午前九時、於農產公社分館舉開、以辦理糧穀事務爲中心、實行種種協議、對代金清算方法、並糧穀配給方法等關係事項、更行具體討論、十三日復繼續開會云

## 東亞工業學校 結成青少年團

負擔造就中堅國民之東亞工業學校、爲謀全校學生對於建國思想之徹底、期於達成青年協和之使命特於十二日午後二時、在該校體育場、結成協和青少年團、首向國旗敬禮宮庭帝宮遙拜、團旗授與、劉團長致訓辭、星野教育科長代理祝辭、於三點式典終了由小山副校長率領參拜新京神社及忠靈塔云


胃腸病藥 暢胃丸 大盒壹元貳角 小盒陸角 每袋叁角
主治 膨悶倒飽 呑酸嘈雜 腹痛胃痛 氣積寒積 反胃噎膈 嘔吐便秘
開胃健脾 嬰兒消食藥面 每袋四角 每打四元八
主治 停食傷乳 消化不良 腹痛脹悶 嘔吐瀉痢 五心發燒 疳積蟲積
總分銷
奉天市中街大仁堂 馬靜寰監製
各埠藥房均代售如從函購加郵叁角

虎骨花蛇藥酒
虎骨熊油膏 專治腰腿四肢疼痛 胃腹寒積痞塊腎寒 宮冷經痛帶下等症 每張壹元函購每次另加郵費二角
本藥酒功能通經活絡開痺止痛培元固本補氣養血主治半身不遂腰腿疼痛口眼歪邪四肢麻木肝胃氣痛小腸疝氣陰虛腎寒及婦女經冷赤白帶下等症每瓶五元外埠函購另加郵費五角
頭痛藥 專治偏正頭痛各神經痛及暈眩更能消除危難者體內之積毒每袋五角每打伍元四角函購每次加郵費二角
老福順堂 本堂開設奉天大南關西大什字街
新京總代理 中法大藥房

歐美淨面水 大瓶壹圓外埠不郵
酒刺粉刺面生疙瘩 雀斑汗斑風癬
總發行 奉天大南城門裡 歐美藥房
化粧必需
各大藥房均有代售

介紹星命大家李松濤先生
松濤精術理 八字定終身 本市迷途者 請往一問津
博古復通今 昔余迭問事 六爻知來意 批斷驗如神
介紹 治安部大臣于琛澂
現寓頭道溝大和通二一四番地瀋陽旅館三號

感謝良藥救痔患人

啓者鄙人因受潮濕致患痔瘻初起忽覺肛門刺癢並未介意致生出小泡破時流出膿血夏間腥臭難聞坐臥不安非常痛苦經西漢各醫調治受盡針刀苦痛皆未見效幸友人劉君介紹服奉天大西關大街下頭路北張三多堂藥行廿餘年之研究特效痔藥化痔土龍散外擦化痔膏末及七天果然大見奇效痔止瘻消現在毫然如初行動照常復又介紹親友曾孫二君均經該藥治愈因無以可報謹登報端感謝鄙非爲該店宣傳確知該藥治愈者謝函來多不下數百件該堂售賣補腎健脾黑色大補丸婦科寒藥調經活絡丸均特別有效故廣爲同病相憐諸君介紹耳
感謝人
奉天市隆昌街二段一五五號 依瑞忱
瀋陽區隆昌街二段三十五號 曾鵬飛
大和區東亞街六段三十六號 孫海林

可怕的 傷寒 霍亂 赤痢

胃腸於夏秋之間、因受炎暑影響、易致機能減弱、發生種々障碍、同時霍亂・赤痢・腸傷寒等腸病猛毒細菌、乃得乘勢猖獗、是以吾人如欲免其禍患首宜保健腸的機能。
表飛鳴中含有乳酸菌、在腸內能殺滅有害細菌、抑止腐敗及異常醱酵、使腸內歸爲生理狀態、根本治癒腸炎・瀉痢、同時并得保健腸的機能、而豫防霍亂・赤痢・腸傷寒的傳染。
又表飛鳴中含有兩種糖化菌、能產生消化酵素、以消化澱粉與蛋白質、故亦有消化輔助與營養增進之功。
【主治】腸炎 醱酵性瀉痢 腸內異常醱酵 消化不良 乳兒綠便 小兒瀉痢 小兒腸病 傷食 營養障碍 便秘及傳染性腸疾患的豫防
【包裝】粉劑 三〇瓦 一五〇瓦 五〇〇瓦 片劑 一〇〇片 五〇〇片 一〇〇〇片
表飛鳴(ビオフェルミン)
總發行 武田長兵衛商店 日本大阪市東區道修町
滿洲總發行 滿洲武田藥品株式會社 奉天市大和區春日町
各大藥房均有經售
41(5)107

# 地方通訊

## 強化隣組工作 各區派員實施指導

【奉天】協和會市本部鑒於本月一日之隣組常會成績欠佳、決定盡全力指導、而使其強化由市本部指導科日滿兩系全體動員下、十一日瀋陽十二日敷島分區實施隣組指導云

## 啓東會社火警 損失約二千元

【奉天】敷島區協和街四段七十八號、啓東株式會社、經理孫樹仁、本月十二日午前五時不悉因何起火焚燬洋式房二間及罐頭數額損失約在兩千元左右幸經消防隊努力施救未成巨災云

## 工人夜行野外 被匪竊去衣物

【奉天】北陵區順天街一段一四〇號馬龍文、十七歲、充飛行場工人、於十一日午後九時半、由城內歸家行至北陵區柳條溝、突遇持有類似手槍之兩匪攔路行搶、搶去國幣十六元、協和服一套、黑色皮鞋一双、馬某於匪去遠、即向警所報告云

## 於明日承認紀念日 各校一致擧行朝會

【奉天】十五日爲友邦日本首先承認我國、全市除擧行紀念行事外、當日各學校完全擧行朝會、由校長講演承認之意義十八日亦擧事變紀念日亦擧行講演云

## 食鹽亦實施票制

【齊齊哈爾】本市專賣署當局、鑑於砂糖之配給、自八月中實施票制配給以來、一般市民非常感覺愉快、均霑其惠、頗收相當效果、是以對於民食調味所需要之鹽亦將自本月起始、實施票制、至於配給量、則不分住戶或獨身者凡是在市內居住之日滿系居民、每月每人爲一斤、每月之配給日期、定爲自一日起、至廿日止、歷廿日間、但本月份、因一日已過、故自五日起、至廿四日爲止云

## 發放民需花生油

【齊齊哈爾】市當局、鑑於民需豆油、產量較前減少、前會計畫以白絞油（即花生油）作爲代用品向市民配給之、以解油荒之危、及至最近、業已準備完善、市署經濟科方面目下業按左記之配給日期及數量、向市民開始配給矣、

一、此次之白絞油配給量每人爲五〇〇瓦（即一滿斤）

一、白絞油之價格、每五〇〇瓦（一滿斤）爲四角五分

一、配給日期、自九月五日至月廿日、

## 軍援定期開會議

【齊齊哈爾】滿洲軍人後援會龍江省支部、爲指導管下十八個辦事處、使其今後事務進行益超圓滑起見、遂擬於月之十五、十六日之兩日間、假協和省本部會議室、召集各辦事處主務者、並邀各關係者之參加、擧開主務者會議云

## 超渡戰歿勇士 擧辦盂蘭盆會

【綏化】縣大同佛教會、定於古歷七月十四日至十六日計三日間、擧辦盂蘭法會、以資超度殉國英靈、庶可早登極樂世界、其道場每日行事、除起香誦經禱告供予各信士午餐外、並參拜忠魂碑、祭奠爲國捐軀日滿之各勇士云

## 警局開座談會 對七二五物價令質疑應答

【奉天】市警察局經濟保安科因鑑於市內商人多有不十分徹底政府之七二五物價停止令者、故定於十三日午後一時、在大和區住吉町奉天大樓七階、招集小賣聯盟卸賣聯盟、丙號品統制組合各業者開催座談會作質疑之應答云

## 國民運動大會 盛況異常

【雜寧】在這第十次體育週間、我雜寧仍亦籌備安協、國民運動大會、於本月七日在驛西公共體育場舉行運動、各界人士參加由午前八時、開始運動、逐一項目、順序作齊、午後五時、於萬歲歡呼聲中散會云

## 協議農產蒐集 開街村長會議

【齊齊哈爾】際此新穀登市臨邇、省下龍江縣當局、爲明瞭本年管下各地農產物出貨狀況、並各街村事務運營經過起見、乃於月之四、五兩日間、招開街村長會議、當場關於本年度農產物蒐貨方策、以及今後諸般街村行政等、均行愼重之討議云、

## 市本部委員表彰 將推荐方煜恩氏

【奉天】關於協和會市本部委員之表彰、第一次由中央本部表彰奉天市本部委員上田統氏、而第二次表彰、將於本年全聯中實施奉天市本部、決定推荐方煜恩氏、査方氏年四十歲、現任商工公會副會長及商工銀行董事長、協和會省市本部委員在事變當時、曾籌設自衛警察局及商團、維持全市治安有功於地方、在建國當時、曾代表民衆參加執政典禮、協和會首創曾任理事、盡粹於協和事業頗多云

## 癮者投河輕生

【神樹】綏神綫神樹村東北山角住有流門戶張青山年將而立、素以打柴爲生之輩、雖每日進山採薪、擔赴街市、賣供民間、未得薪資、除吸煙而外、所有盈餘、始致飲食終不果腹、苦了半世、忽於前月之三十一日因犯煙癮實在難過、遂生厭世之擧、待黃昏時候、乘天黑人不得觀見之際、爬於河沿、跳河自盡、以了殘生、庶免煙魔之毒害、惡癖之痛苦、身後無慮矣、望有同胞之癮君子、趕緊戒除嗜好、切勿吸食鴉片、免作河中之鬼云、

## 眼目衛生講演會 將在一心學校擧開

【奉天】眼目是人們生活中每秒鐘不可缺的、無論作事和研究事業、眼目是至要的一部份、近來在這科學昌明的時代、眼目是更重要而且我國民對衛生常識缺乏、所以患沙眼的十居六七、盲人福祉協會爲眼目的衛生、乃於本月二十日午後一時起、在一心國民學校開講演會、通令各學校教師及生徒完全參加、午後一時日系、二時滿系、由滿洲醫科大學佐佐木眼科博士講演眼目之衛生云

## 本年壯丁檢查 預定於廿六日開始

【齊齊哈爾】據本省國兵事務局發表、本年因徵兵關係側、對於適齡壯丁之調査、愈益徹底、同時國民側、亦皆了解當兵爲國民應盡之義務、打破以前好人不當兵之惡習、均踴躍確實申報、毫無規避之弊、因而今年適齡之應徵者、亦較往年成績優良、至於此次適齡壯丁之檢査期、關係當局預定於月之廿六日開始、在龍江縣大禮堂擧行云、

## 青訓卒業生 擧開訓友會

【齊齊哈爾】協和青少年團齊市統監部方面、爲避免青訓卒業生之精神渙散、於是始有團結再訓練之計畫、於月之八日午前八時在該青年訓練所、北關學校召集在齊之青訓卒業生總動員、擧開青訓之友會藉該會之活動力、擬構成青年行動隊、再行猛烈之訓練、以使其精神團結、而克服時艱、同時並對該行動隊結成關係事項、進行討議云

## 令各飲食店自肅 限用酒量禁歌唱

【奉天】因體念至肅自戒之精神、市內飲食店組合、對於各飲食店之賣酒會有一定之時間由午後五時起十一時同時更將飲量亦行規定每人限兩瓶、啤酒每人限一瓶、對於歌唱禁止、（但留聲機無限、電尚可低音使用）同時對於流弊已久之小櫃制度、亦同時廢止自日昨起始各家飲食店已行遵辦云、

## 物價表整理完竣

【齊齊哈爾】關於市內各商所呈報之七二五物價表目下業經市警經濟保安科整理完竣、已編成番號、昨四日即行開始發還、通知各商前往該科領取云

## 配給冬期石炭 鄰組調查戶口

【遼陽】秋季轉眼即去冬季寒天當赴眉前市公署與日滿商事石炭組合、爲着市民取暖需用石炭、將屆配給日期特於昌月初旬通令鄰組持需用石炭量表、逐戶添寫人口數目、房子多少洋爐子幾台呈報後即預期配給云

## 豐年預卜堪慶

【依安】本年度之農作物全縣成績良好、復加風調雨順、年景堪稱豐收、據一般農人說、本年之小麥收穫可在預想以上、其他如紅糧、元豆、蘇子皆爲良好、去年景既好是堪慶幸云

## 協和會省本部擧開 第二次委員會

【龍井】協和會間島省本部、第二次委員會、於數日前假省本部擧開出席者、計有神吉間島省本部長、以次各顧問委員等約六十名、此委員會係政府協和會機構改革以來之初次委員會、同時首中央指示之非常時協和運動方針、非常時警護體制、隣保組織進展狀況、非常時奉公隊及青少年團整備體制等、由鎌田事務長、津村參事、豬苗代委員等分別加以報告及說明次對、『非常時弘報宣傳要綱及正午默禱』等議案有所協議、最后由坪內委員（東滿報主幹）說明新聞社法、記者法、與各委員、交換意見及質欸應答云

## 結成地域青年團 擧開準備協議會

【齊齊哈爾】關於市本之學校青少年團、由於關係當局之苦心運營、目下已竟全面結成、頗收優良之實績、惟地域青年團之結成、仍在醞釀中、未克實現、但主管方面、根據預定之計畫正在努力運營促其實現中、是以協和青少年團市統監部方面爲討論結成上之諸般準備起見、乃於月之五日午前十時、召集市內各協和分會長、及民間各代表等之出席、擧開地域青年團結成準備協議會云、

## 謀達成隣組使命 對滿系班長講演

【齊齊哈爾】市當局鑑於市內之隣保組織、雖已就緒、惟滿系方面、對於隣組成立之意義何在、似乎不堪理解、此後爲使其徹底明瞭起見、乃由郝市長、及王警務處長、首先對滿系班長、實行講演、至所講之主題、即關於隣組之意義、並隣組之例會事項、以及其他等等、講期之日期及地址如左、（括弧內爲地址）

△九月八日午前九時、惠福區、東區（龍法大戲院）

△九月九日午前九時、恩信區、龍華區、西區、（西區事務所）

△九月十日午前九時、東

## 壯丁檢查終了 成績頗爲優良

【依安】康德八年度之國兵檢查、由徵兵官張金祥上校、帶同徵兵醫官軍少校保利正夫、補助官等、於八月廿八日早八時開始壯丁檢查（依安縣公會堂）亘三日間之長時、全縣壯丁爲五百餘衆、合格者僅十九名、於三月十日檢查終了云

## 殉職國兵合同祭 已在忠烈祠擧行

【齊齊哈爾】關于第三軍管區司令部、爲新禱國軍武運長久、並弔慰建國以來犧牲者之英靈、所擧辦之合同慰靈祭、業於月之六日午前十時在關帝廟東側之忠烈祠前廣場上、由該主祭（王司令官）並主任顧問谷委員長以下多數將校士官、以及皇軍喜多部隊長、黃省長、協和會、市公署、齊鐵道局、國防婦人會、在鄉軍人會等各團體機關代表來賓等參加者、達二千餘名、當日午前九時五十分、主祭官以下各參加致祭者全體、在刀光劍影、耀眼中、均出離休憩所、協和禮裝燦爛、在軍樂洋洋伴奏聲裡、遂魚貫而入式場、於是該合同慰靈祭、乃依如左之順序而隆重嚴肅擧開矣云、

△式次第

一、一同着席 一、祭典開始之辭 一、奏樂（軍樂隊） 一、誦經（日滿僧侶） 一、祭文奏上（祭主） 一、弔辭（一、主任顧問 二、喜多部隊長、三（黃省長） 一、弔電披露 一、誦經 一、燒香 一、致詞（谷委員長） 一、退場

## 爲慰問勞工家族 計劃組織宣撫班

【黑山】縣公署協和會以及勞工協會各當局、爲資慰問縣下出動之勞働戰士之家族起見、經各方聯合計劃下、決實施各家庭之宣撫工作、而將組織宣撫班、擔當現地慰問之進行、茲已開始準備中、不久即將展開熱烈之慰問云

## 令村預算變更

【依安】縣當局爲對應現時之情勢、有將各村之預算科目變更之必要、故於日前通令、各村凡有不需要之科目完全撥爲預備費

## 水田增產新階段 將完成八千町步

【齊齊哈爾】當我國水稻增產行將奏凱之際、本省管下所開拓之水田八千町步計畫至明年秋完成水稻增產的大使命而踏向、新的階段矣、目下各開拓民等正從事於入殖耕作中、而早已成爲懸案之水稻生產當此新食糧問題極堪重視之際、則本省將來之農產物增產、頗堪待云、

## 令全省民於正午 向戰歿軍士默禱

【龍井】於數日前擧開之協和會間島省本部委員會、將以此後每日正午實施八十五萬間島省民之對戰歿殉公軍士英靈默禱爲協議題、而行討論之、以每日正午之時或以氣笛及個人之鐘表爲信號與附近隣家列隊一致實施之、無論各職場及各家庭、均須停止業務、在街道之行人亦須止步雖火車中亦得與車掌取連絡而實行之、乘坐行於間島省內之汽車者須由於車掌或關係職員之注意而實行默禱、若此種計劃諸實施時、則吾間島省民之行事、必有一異常可觀

## 徒步運動明日起始 市本部聞參事放送講演

【奉天】由協和會市本部委員會提倡之徒步運動週間、已將行事規定、由明日十五日起至本月廿八日、亘兩週間實施、當日晚並由協和會市本部參事聞少三氏、利用無線電放送其原稿如左

諸君！今天是九月十五日我想諸君都能知道、今天是友邦日本帝國首先承認我滿洲帝國的紀念佳辰的日子換句話說、也就是我滿洲帝國自建國後、步入國際立場的第一日、在這富嚴深遠意義的紀念日的今夕、鄙人藉着放送的時間、和各位談一談關於實施步行週間的事情、實在覺着是欣快和光榮的

古人云：『欲成健全之事業、必有健全之身體』日本詩人賴山陽先生也說過『欲治國者必養士氣』我們由這點看起來、所以欲圖其國家健全者、必須圖其國民健康的、我們再看一看現代的事情、更可以明如指掌的、這次德法的戰爭、很能指示了勝戰的原理、我們都知道戰爭決勝的要件是在精神和物質這兩點的、回顧德國在前次歐戰後、把一切物質的資源、都被戰勝國奪去了、在戰勝國家的人民、窮奢極慾、過着極端安逸的生活、把使國家存在的必要的事項、完全忘掉、依着戰勝得來的資源和利權、受着這樣的刺激、眞是用了所謂的『十年生聚、十年教訓』的政策、把國民精神統合起來、直到這次德法戰爭、法國將與德軍接觸、不過數旬之間、就敗北了、我們要看一看德國之勝、和法國之敗、其原因很是明顯的、在前次歐戰勝利之法國物質的資源是如何的豐富、經過十幾年的開發、是如何的富裕、而在德國正是相反、資源被人奪去了、利權被人浸凌了、而佔劣勢的德國、居然就能戰勝優勢的法國、這樣看來、就不能不說德國的精神戰勝了過着浪漫優裕生活的法國了

諸君！國民的精神如何？對於國家的生存和勝衰的關係是如何的重大了換句話說國家的性勢也可以說是國民精神的表現、可是健全的精神寓於健全的身體、就是說若沒有健全的身體絕無健全精神的、所以若圖國民精神健旺、必須使國民體位向上的、

我國自建國以來、對於爲國家的人的資源的國民以種種的政策、使國民的體位向上、以消極的方策而謀國民榮養的良好、結核菌的撲滅、傳染病的豫防、以及健康的相談等、在另一方面以積極的方策結成體育聯盟獎勵各種競技、以謀國民體位向上、

可是雖然說健全精神寓於健全身體、但是若不把寓於健康身體中的健全精神發揮出來是和沒有健全精神是一樣、若是雖然把健全精神發揮出來、而不能統合起來也是沒有力量再進一步來說、雖然能統合的發揮、而用之於不正那是無益的

現在我們滿洲帝國、再擴大一點來說、我們的東亞、是在甚麼樣的時期、這一點我想雖然不用說、誰都知道現在一個非常時期、不僅是非常時期、還是一個戰時時期、我們站在這個戰時時期、就得準備戰時體制、我們在這戰時體勢下的國民、我們就須要克服時艱、

所以這次在値得我們可以記念的友邦承認紀念日起始、實施一週間、就是從九月十五日到二十八日這十四天、要實施步行週間的、這次所實施的步行週間的趣旨、也就是要使國民體位向上、將寓於健全身體的健全精神發揮、而克服時艱的、所以擧凡在各職場服務的人、在學校的通學生、在家的主婦購買物品、以及其他事務連絡者、其距離若在五里以內的時候、須要勵行步行、以期達成銃後健全生活之運動、這次實施步行週間、不僅獎勵方才所說的幾種步行、並在這期間內還擧行參個很有意義和趣味行事、

第一個行事、是老幼步行會是由滿洲日日新聞社奉天毎日新聞社、和盛京時報社、三社共同主催、由市公署和協和會奉天市本部後援的、開催的日期是在九月廿八日午前十點鐘、在忠靈塔集合、由放送局出發、走向長沼公園這是一條路線另一條是由千代田公園走向小河沿的

第二個行事、是奉天近郊步行撮影會、這個會是在九月廿一日午前九點鐘開始的、在這日九點鐘先在忠靈塔集合、走向長沼公園、市苗圃、渾河、南塔、天壇、一方步行、一方遇着可取的人物和景緻使攝取、這個會不僅由市公署和協和會奉天市本部主催而觀光協會和滿洲日日新聞社都極力想要參如共同主催的、

第三是、國民、國高學校生徒步行競走、由奉天市青少年統監部主催的由奉天市本部後援的、其次亦爲隣組行事於週間中、必須參加、我想諸位對於本週間實施諸事項趣旨、於百貨店窗飾廣告、或電影院之宣傳廣告、或其他宣傳廣告早已實施宣傳、最後深望各位的、無論男女老幼、以及服務各界的諸位、和在學諸生、除徹底實踐步行外、對於各種行事、還望多數參加、不僅參加、還望今後依此趣旨在本週間完了後、仍然堅持到底、一方既可提高體位、同時又可昂揚此種克服時艱之精神、

諸君諸君！吾等由吾等健全之身體、方有健全之家庭、方有健全之國家、所以自今日開始、我們共同向健全身體、健全家庭、健全國家建設吧！最後並向對本週間趣旨宣傳各方深深致謝

心身倦怠 頃刻消除

酸懶疲乏、化爲雲煙！

無論服務做工、難免疲勞倦怠、隨手服用仁丹！頃刻間

佐竹式高粱機

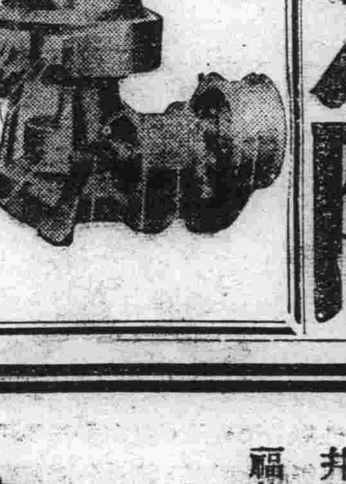

滿蒙商事株式會社 新京永樂町三丁目二五番地 電話三－二六三二番

森永 ビスケット 餅乾

餅乾之由來

餅乾主要之製作原係戰時之代用食亦就是携帶之主食保存之主食

餅乾之特長點若何

携帶最爲便利於必要時能長久保存餅乾之用途有最適合生活環境之種類區分

森永製菓株式會社

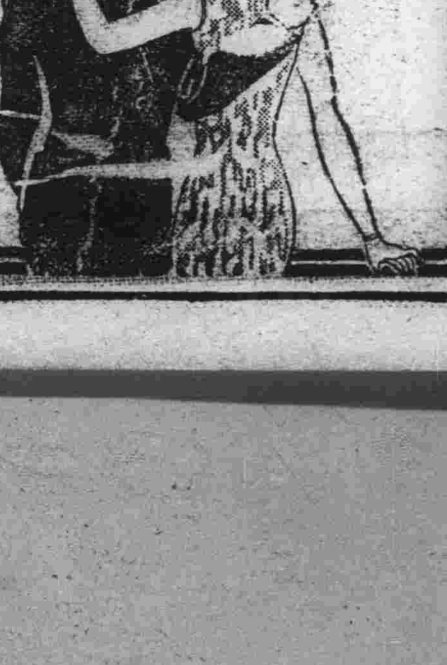

婀閥好萌是調經健身的良藥、購貽愛妻、可作愛妻健康的保障并且也是我們伉儷幸福的保障。

婦科良藥 婀閥好萌（オバホルモン）

婀閥好萌者、即與國際標準品完全一致之女性卵胞荷爾蒙、用於女性之時、能增進一切女性機能保持女性健康、故有左記諸種治療作用、而爲婦人科上必不可缺的高級良藥。

【主治】月經不順、無月經、月經痛、神經衰弱、憂鬱症、心悸亢進、腰部及四肢陰寒、失眠、頭痛、逆上耳鳴、乳汁分泌不足、不妊等。

本劑有片劑・粉劑・栓劑・膏劑及注射液。

各大藥房均有經售

總發行 株式會社武田長兵衞商店 日本大阪市

滿洲總發行 滿洲武田藥品株式會社 奉天

# 華北專刊

王揖唐

華北總支局 北京西四牌樓翠花橫街五七 電話西局 二一三五 二〇九〇

## 慰安各地官民 研究工作實態

### 新民會特組織現地視察班

【北京】新民會中央總會、鑒於華北各省縣境內自實施第二次治強運動以來、由於官民一致之努力、收效極大、比有共匪因友軍協助討伐連獲勝利、潰散無跡、各地民衆已步入安居樂業狀態、頃該會慰問各當地官民、並作現地實態視察起見、特組織現地工作實態研究視察一行、已於（五日）晨出發、分赴各省茲將視察要領錄次、

一、視察地

河北省（省總會）冀東道（唐山）撫寧縣、

山東省（省總會）濟南道（濟南）德縣、

山西省（省總會）雁門道（太原）平定縣、

河南省（省總會）豫北道（開封）彰德縣、

關於縣視察是選定於省總會並道辦事處、上列地點係中央希期豫定地、

二、視察路線

省總會—道辦事處（道辦事處所在地視察研究）一縣總會、

三、視察期間

大體用二週間、共日期之編成應與省總會及道辦事處連絡、

四、注意事項

1、會務工作員、對於推進會務之苦心談、

2、政會兩方、對於民間之浸透情況、

3、會與政府間之聯絡狀況、

4、治安化運動狀況、

5、民間疾苦、

6、文教工作、

7、地方知識階級之動向、

五、視察班組織

第一班（河北省）黃犧案、彭黎民、陳紹裴、錢端北、龐聲鐘、徐灝傳、第二班（山東省）張筱珊、張騰霄、陳世昌、鄭建白、褚孝双、馬警晨、第三班（山西省）胡漢翔、張君衡、李勉、孫鷲南尙文、趙堅白、第四班（河南省）楊大荒、楊蔭慶、范歟之、蕭哲君、蕪運吞、王暇廷、

六、視察班嚮導

第一班、瀬戶部員、第二班、大野部員、第三班、木下專門委員、第四班、關部員、

## 預防傳染病 施行秋季注射

【芝罘】防疫委員會、以時屆秋令、對於虎烈拉傳染病、各地仍有蔓延、餘勢尙熾、本市接壤他埠、輪船往返頻繁、對於虎疫之預防、實不可忽視、故前由大連方面、運到注射液、已足供給十萬人之用、但第一期注射時、業有多人曾經注射、多爲接客業者、而一般商民、尙未注射者、仍屬不少、防疫委員員會、爲預防秋季傳染病蔓延起見、對於第二期注射、極應開始施行、特於前日二十七日、擬具施行方案、定於九月一日起至十日止、十日間凡在第一期未經注射者、此次均須注射關於注射場所及協助者人數、現尙在計劃中云、

## 檢查居住證

【天津】津市法界工部局近來對於市當局、所進行之新政治均甚協力、對於界內之各項工作推進順利、爲激底檢查界內之居住證法界當局與市當局協力、在各路口嚴厲舉行檢查、由五日上午八時起、至七日午前八時止、於駐法界內之日本憲兵隊携同、檢查界內各旅館及要路口來往之行人居住證、該日經過檢查情形頗佳云、

## 韓道尹慰問 馬家溝治安軍

【唐山】冀東道尹韓則信氏偕日證顧問、隋科長、於九月六日、上午十時許携帶大批慰問品、赴馬家溝慰問治安軍第七集團、並與馬司令、對於此後治安確保、亦有所商談云云、

## 清查戶口

【唐山】本市警察第三分駐所警官王星樓氏、對於勤務由自滿任已來、特別嚴重、晝夜親自率警清查戶口、不遺餘力披星戴月、眞有誠懇精神、該氏年已四旬餘矣、對於治安、眞有莫大效果、官民會不贊賀云云、

## 強化食鹽增產計劃 利用荒蕪地帶舊有鹽田

【北京】華北鹽業當局頃爲順應時代強化生產起見、特將長蘆鹽田著手增加產量、計劃實施秋作鹽、目下正與各關係當局考究具體方策中、又關於華北鹽業新規鹽田頃已決定利用荒蕪地帶、恢復舊有鹽田、茲已調查於大清河三千餘畝、塘沽七百餘畝之鹽田、着手開發中以資鹽業增產步驟云、

## 追薦與亞英靈 舉辦盂蘭大會

【北京】本月六日適爲舊曆七月十五日、中元節、佛教同願會新民佛教青年會、爲追薦興亞英靈、是日上午首在該會舉行祭禮、迄下午三時、遂將蓮臺及法船移北海天王殿、啓建道場、屆時到有各機關代表等、首先熏壇皈經繼由主席潘鼎新致開會詞、並由江望宋氏主祭、同時宣讀祭文、旋由僧衆圍燒法船誦經、後焚燒蓮台及法船、入晚由女居士及佛德小學校生旋放河燈、大時明燈萬盞浮於太液池中、輝煌耀目、河岸四週遊人雲集、最後並施放珈瑜餤口、迄深夜始散、江南城隍廟、該廟盂蘭盆會、自智由僧晬經入晚萬燒齊上、大放餤口復因該廟附近多係空地、向爲妓女葬埋之所、是以當日八埠妓女、羣赴該廟焚香化紙、弔慰同儕、一時玉女聘婷、磨肩接踵、頓使荒寂古刹、春色平添中南海由佛教研究院、白晝在萬善殿、請僧晬經、晚放河燈三千盞、並有三尺寬三尺、忠魂紀念碑一座、法船一艘、內務總署禮俗局局長王潛剛、及本市名流多人、均往參加、此外舊刑部街鷲峯寺、德勝門外拈花寺、宣文門外廣惠寺、錦什坊街華嘉寺宣外龍泉寺、宣內石燈吉祥寺、西皇城根嘉興寺、地安門外廣化寺、宣外法源寺、阜成門內廣濟寺等

## 商地租賃評委會 於九月六日結成

【唐山】新民會唐山市總會、以邇來本市人口逐漸激增、商地供不應求、以致租賃糾紛迭見不解、該會爲免除此種糾紛起見、特成立商地租賃評議委員會、於九月六日上午十時、假該會會議室、舉行結成式、各委員均蒞席參加云、

## 新禱大會

【北京】北京中國回教總聯合會爲祈禱伊朗爲祖國犧牲之數千英靈於六日在該會舉行伊朗國教胞蒙難祈禱大會、出席有京市全體回民、各清眞教長、各回教學校學生等準時開會後、首由李宗慶教長誦古蘭首章、唐易塵部長致開會詞、繼由趙國楨委員長朗讀宣言、旋由趙委員長相繼講演、旋由各清眞寺教長恭誦古蘭祈禱畢、一致通過議案一件高呼一、國民一致打倒英蘇以及背後策動的美國、二、世界回教民族萬歲、三、中國回教聯合會萬歲等、口號、旋攝影散會云

照片＝天津武裝警察自轉車隊活躍行進

## 胆敢携眷來京 著名高買小綹

【北京】天津著名高買綹賊柯蓮甲、於本年七月間携眷來京、連次向各處偷摸被本市偵緝一小隊探警查獲、其經過早誌各報據聞柯賊乃係賊中要犯、竟敢携眷各處遊蕩、儼然商界巨子、該賊有子名喚柯金軒、又名儲智廣、年十三歲、天津人、現住崇文門外大席胡同廣福店、伊父儲禮先、又名柯蓮甲於七月間、在本市綹竊行人財物被捕轉送地方法院判處徒刑一年、現在看守所做工、伊母子同時亦被捕去、官方以共弱母幼子赴後即釋放、近看守所接見其父、索要食物等因無法奉上、伊遂起意行竊、於五日至前門東車站候車室內、由一年約二十許穿青大褂人身上綹得黑皮頁一個、內有鈔票十元、旋又進入前門內郵政總局中先由一寄包人衣兜內竊得鈔票二十元、未幾又由一取款人西服兜內竊得鈔票二十元、因其年幼、且衣服整齊、故事主多不注意茲以是日彩頭甚旺、一二小時內、竟得鈔票五十元乃興奮欲走、詎料將走出郵局之門、被探警看出破綻、究出前情、遂即解除訊辦云、

## 小車路捐 延期九月底

【芝罘】市公署財政局、秋季小車路捐自開徵以來一般小車業者、前往繳捐者、固屬不少、而一般車夫、隱匿不繳者亦大有人在、閱財政局爲體恤一般車戶起見、特延期至九月底、如再故違不繳、定照章處罰云、

## 中學校生王振藩 講演健身的常識

【唐山】河北省立唐山中學生王振藩年十四歲、原籍奉天省鐵嶺縣人、現住本市永順里、於九月七日、假該街講演健身的常識、唐山各界、無不稱贊、該生將來眞有莫大結果、茲將原文如左、

不論男女老少、都宜多得運動的方法、以保身體的健康、當然家庭中、對於體育的設備、也應該有所購置、假若家庭有一片空場地、就可以開闢一個運動場設置小鞦韆及千斤板等、以供家中人的運動、運動的方法通常是打球、體操拳術之類、打球棒球網球蘭球乒乓球、體操則有柔輭新民操等、拳術如彈腿、太極拳少林拳八段錦等、記不勝記、習之均有益、祗須鍛練有恒、得益皆非淺鮮、此外若郊外散步、涉水登山、接觸日光、呼吸新鮮空氣、都是足使人神清氣爽、而有益衛生、惟運動之際、有下列諸點、各位多加注意、（一）運動適度、而與精神快樂相伴、時間不宜過長、而致疲勞、但是亦不可太短、稍感不快、即時停止、（二）運宜先易後難、先輕後重、全身各部之動、宜平均發展、不可偏祖、身體位置、宜常變更、以免血流不均、而生貧血充血之患、（三）食前食後（四）運動之後不可遽冷、以免感冒、以上我所講說的爲衛生體育上應有之常識

# 學生

## 地理小常識 新疆雜述

克坦兒

新疆是中國境內西北邊區的一大省分只因該省民族復雜與交通不便的關係所以一切均與內地情形廻然不同，只就民族方面來說，共爲數之多，共有十餘種，物產方面，境內出產，最著名者爲金鑛，其次則爲闐玉，如武闐所產之子爾玉，黑玉縣所產之茶子石等，其品質佳製無比，只因該地交通不便，又以當地雕製無術，不能向外運銷，所以美玉雖佳土人仍不免視者敝棄之於地再如和闐所出之絲，爲數最多據當地人民統計每年出產約在四千捆以上者大批產量，除十分之二由當地人民製綢銷售各省外，餘均運往印度，和闐桑樹特多，村落阡陌間遍地皆是，桑有紅白二種，惟紅桑葉較白者爲小，共地養蠶，仍襲土法，若能將和闐所養之蠶，由內地聘請專家，改良繁殖，並改造其所絲製品，甚至所更將有紅白桑，葉儘量利用則將來最低度，產量可增至十倍以上，又當地於每年桑子成熟期，多紛紛墜地，厚可盈尺竟無人收藏，一般平民，多在樹下拾食桑子，算生活之舒適，概可想見，又桑皮可造紙，品質亦佳，可印名片，粗者與內地所產之方蘇紙相似，新疆各機關公文用紙，多用此紙當地棉花產量，亦頗相當可觀用之機織土布，每年輸出亦爲數不少。交通方面，在北疆哈密以西，有迪化來往的軍用汽車，惟只限於軍用，商品運輸，則仍以大車，駱駝，驢子等獸載，至於沙漠，一望無垠，共道之難行，非可言喻，凡行經沙漠者必須由當地住民作嚮導，否則即有迷途之虞，而竭死於沙漠中，和闐距喀什馬行十八站皆係沙漠之區，每日奔走一百七八十里，方達有水之站口，由喀什到陽關馬行三十餘日方可到達，共一切道路之難行與遼遠。實令人行後留一永不泯滅之印象。

## 示弱於英蘇的伊蘭 是怎樣的國家？

了凡

—小言—

短短的暑假，飛也似的過去，我知道諸君已在那裡忙着「第二學期」的課程了，我祝你們身體和頭腦並進本來我已不是少年隊裏的學生，站在另一階段上，却羨慕諸君的美麗的園地這使我不能不尋些材料爲着自己的練磨，和客觀的要求，我毅然又舉起天眞的步武，舊地重遊了，請諸位少罵我幾句，因爲我不是『爲利是圖』的市獪職字者，更不是流氓逛花園，帶着『油頭粉面』的麻醉氣，『熱誠』和『眞實』是我的標榜但願諸位聰明的少年弟弟，記住此點，那麼一些『信口雌黃』，『誇張虛勢』的雲霧，只會消滅淨盡了，我願說的話多着呢，望在無字處體會吧，報端上的熱鬧，隨着時勢的進行，越來越花樣，最近的西部亞洲，已將捲入熱鬧渦中這是誰和誰，或爲了那莊此處不是所要講的，諸君遡覽報章便會明白，讓我們來談談最近降服的伊蘭波斯的國度吧！這次伊蘭的事變，是因英國不願伊蘭堅持標榜的中立，強求驅逐，在伊蘭德國人，以致廿五日拂曉突破伊蘭國境蹂躪伊國獨立職是近東之形式遂形式極度之緊張

△位置—伊蘭位於亞細亞阿非利加，歐羅巴三大陸接觸點之近東立憲君主國舊名是波斯在一九三五年國名改稱伊蘭面積有六二八〇〇〇方哩詳細解說東有『阿富汗』和『印伊路支』，西接『土耳其』『伊拉克』，南臨波斯灣與『阿剌伯』相對，北爲裡海鄰接蘇聯在政治上爲列國角逐之場的原因，因東方有英國經營之印度，四方有嚴守中說是必然的立而被壓迫的土耳其，更有地中海東岸之叙利亞及伊拉克，這二者的油田或輸油管是英國的富源（歸英米合資經營），地中海便是通英本土的輸血路，更有最近的老美爲了援蘇南部的波斯灣將成爲輸油輸戰利器的要路（經過南洋群島之呂宋或蘭印並印度而航入波斯灣，）老蘇爲了自防或自衛並阻止老德的死攻，將伊蘭北部收入掌中，極爲必要（雖然給美國開『公路』）是首要的問題焦點）。似此情狀這次圍繞伊蘭的熱鬧，可想讀者自會曉得的吧，伊蘭是多山的國家，南有伊蘭高原，概言之，內地是乾燥的沙漠和荒原橫臥着

△氣候—因爲沙漠和山地的原故，頗乾燥，酷熱。首都『得赫蘭』的緯度約在三五度，類似日本東京，每當盛夏暑熱難當一百零二十度或一百卅度爲常態。但其空氣乾燥較之日本之濕氣容易忍抗。

△產業—北部南部因有灌溉之便，山麓及河畔產綿及穀物，鴉片等，草原爲羊，山羊，駱駝之放牧地，故產羊毛，皮革與少量的毛氈，絲，棗椰子等，但主要之出產爲石油居世界之四位，但共權益歸『英伊石油公司』操縱和獨占。

△風俗—多信回敎，是落後的要因伊蘭在古時男女皆身着黑，鼠，鳶色之服，男子穿長袍戴土耳其帽，女子着黑布長裙，但近代受皇帝（爲立憲君主制，一院制議會）獎勵西歐之文化並施以積極之文化輸入的政策，男皆西裝，女着洋服，街道亦將近代化，街衢舒暢，房屋亦磚瓦爲材，最近下令改築樓房及改修街道等，但因昔時地廣人稀，政治封建故（人口現有一千五百萬），在傳統和因襲的縛束下，沒有進步和發展，但近代文化之交流伊蘭已非往昔之伊蘭了，『國民性』—伊朗之國內民族羅異，主要爲伊蘭族（係歐羅巴人種，）但昔時信奉拜火教時之民氣頗盛，剛勇雄悍，愛『眞理』而尙擁生之狹義愛國民族，今日既爲列强角逐之場『順從』是被壓迫民族的美德，柔弱者層出不窮，文盲占全國民之百分之八十還多，近因瞭此敎育之缺乏和不完善，大施普及初等敎育，並與得赫蘭之綜合大學，加以改善，但不知這些是最近的實情，諸位弟弟們怎樣在學校裏習讀你們的史地課程呢。

圖是德國青少年團中的一員，他們每天除讀習課堂教科外，還猛探着航空知識練着飛機運轉，看！那十足雄勇的姿態，懷着達成『飛行士』的熱望，雖在無教師監視的一隅角，不肯苟且偷安，一心一意的試探，以期將後翻身空界呢。（照片即德國一少年）

## 國民高等講習錄

滿洲國民高等學院發行

滿文函授 獨學自修

一、趣旨 本講習錄，順應現代青年必具之知識，以國高的學科，用以淺易化的語言講解，凡有初小學力者均可獨學自修。

二、學科 全講習錄共十二冊，分有國民道德，日本語，滿語，歷史，地理，數學，理科，博物，物理，化學，實業，以及科外講座。

三、章程 1、每月發行一冊（一年畢業）2、會費：報名費二圓，學友會費（每月）一圓，書費（每月）二圓 3、全冊告終者，授與畢業證書。

四、優待 1、特待生推選：爲本院盡力或成績優秀者免納會費。2、借費生推選：畢業後欲升上級學校（留學日本，或國內各中，專，高，大）而學費不足者，可貸與學資。

五、入學手續 1、先向本院以函請求入會報名書，會費可在各地郵局以小匯兌寄之（用紙務用本院贈呈之郵局轉賬用紙。2、詳細由本院寄贈簡章函授大連市寺內通海務協會滿洲國民高等學院

## 秋季科學問答

### 天空爲何視爲藍色？

問：天空爲甚麼是藍色尤其到了秋天，比那春夏冬三季更爲較藍呢？

答：天空的本來色素是暗的，也就是無光黑色的一片，然而因爲大地的溫氣向上升，或空氣中捲入的細小水滴，更有多數的塵埃浮游着，而這些細膩分子，一刻不停飄浮在天空被日光照晒（天空無光只太陽有光）反射出來視爲藍色，也就是在日光直射中只有藍色反射出來能觸到吾人的眼簾裡，故視爲藍色，至於秋季爲甚麼更感視爲藍色的原因，可謂季節一轉入了秋大地的微物，（塵埃）是要因其金風高吹（空氣移動）而加倍蕩漾在天空再被日光照晒，所反射出來的顏色，當然要較更藍的了，這沒有甚麼離奇還是氣節轉變自然的現象，至於陰天時天空的發暗，那是日光反射出來的光線被陰雲遮沒了，所以見爲天空發暗，換句話說雲霧越濃，而被遮的光線越强，隨之反射的光線越弱，而就天空越暗，天空越暗，相當就瞧不出爲藍色的了。

## 汽車畫謎揭曉

陳善鈞

朋友們：

八月五日已載之〃汽車畫謎〃多蒙諸位的援助來函竟達千餘件錯者僅數件使我無上感激謎底係用『恭祝建國十週年紀念日』十字組成今將得獎與錄名者列下。

得獎者（奉天）初寶善（吉林）張丕功（瓦房店）尹富春（新京）王金義（吉林）馮壽臨。獎品業已奉上收後示知。

錄名者陳森。素琴，孫廣海，鄭紹唐，高尙勤，陳麟義，何永令，李玉，呂雲飛，李精奇，李斌，世春，周菊如，關壁潔，張寶駒，榮發東，馬長鼎，淑屏，孫天裕，周萬興，劉杰卿，邵銘，李成棟，聶國興，曲維生，笑塵，趙義發，姜江，邵日新，淑媛，

## 德國珍奇發明 夜間能放光 七色的油漆

科學發達的德國，近來在空襲警戒燈火管制之下對於車站及其他公共設施的標識，會用了多年許多的苦心來研究，結果終於最近發明之夜裡能放出七色紅光的油漆。這是由於德的國染料公司的技術法師費盡了心血在經過了三十一年的時間纔研究出來，這種油漆一到夜裡，就放出赤橙黃綠青藍紫等虹似的七種顏色白天觀之却不是無顏色的因爲是用奇殊的製法來配合通常顏色的油漆所以生產是不大的，現在德國已開始在柏林車站等公共設施場所，用這種夜光油漆來做標識，想那東西一到夜裡就放出七色的虹光將來的柏林，豈不是更加美麗了嗎？

## 日語入門 （68）

語法

コレラ ジュモク ミナ
此等ノ樹木ハ皆
ナンボン
何本アリマスガ
（這些樹木一共有幾株）
イッポン 一本（一株）
ニホン 二本（二株）
サンボン 三本（三株）
シホン 四本（四株）
ゴホン 五本（五株）
ロッポン 六本（六株）
シチホン 七本（七株）
ハチホン 八本（八株）
クホン 九本（九株）
ジッポン 十本（十株）
ミナ
皆デ十本アリマス（共計有十株）

上邊是呼數單位稱、株、(棵)管、條、等的數法

## 水滸拾遺

第三十一回 振義師長驅大進 破賊兵抵柱中流 (2142)

武伯年顫聲說道、請你們保護着我去吧、衆賊齊說王駕放心、請自管上前、我們在暗地保護就是了、武伯年無法、備馬至當場、壯了一壯膽子、顫聲喝問道、來人叫什麼名字、叫孤出陣、有何話說、林冲見他手拿的那條槍、也就有秫稭桿粗細、身上甲冑的鐵葉子、比紙厚不許多、坐在馬上、直打哆索看着實在好笑、遂厲聲喝道、我乃豹子頭武師林冲的便是、叫你出陣、並無話說、是要斫你的狗頭武伯年一聽、更是心驚膽戰、回頭一看、手下的人並未跟來保護、此時直號得是三歲兒童、找不着褓母似的、幾乎要哭了出來、回過頭來、向林冲說道你若是好漢、在這裡等着我、我去派將、與你一戰林冲笑道、我是非與你戰不可、不必回去了、說着撚槍就刺、武伯年撥馬便走、馬往回一圈、兩腿一哆索滾落下來、空馬跑回陣去、把武伯年留在當場林冲一槍刺去、把武伯年刺了個透心涼、賊陣上一見、欲衝殺上來、不防常超率兵、由後殺到、林冲也揮軍衝殺、兩下夾擊、把會稽這一路賊兵、殺了個片甲不回、林冲與常超合兵一處、一同收兵、

治淋特效

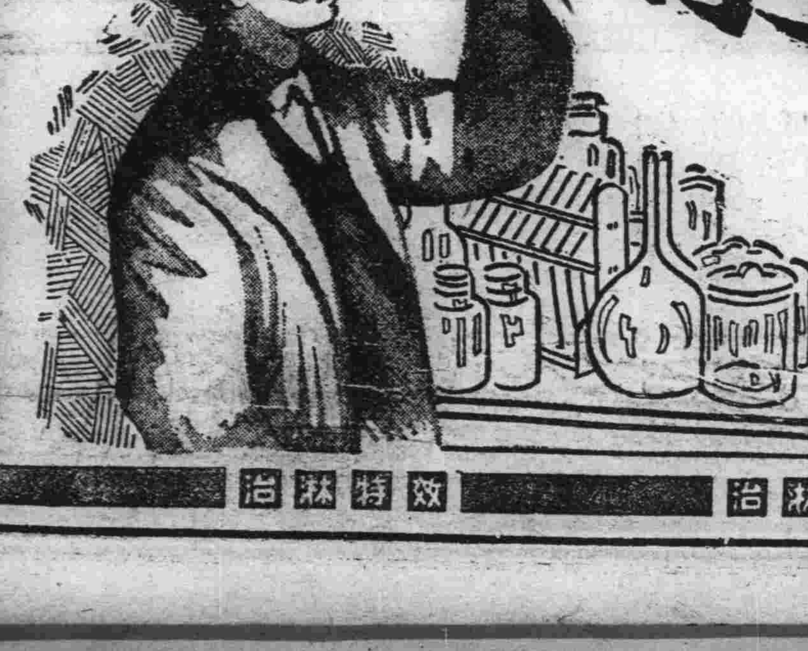

特效！ 淋病成痼療治難

位本 果效

性病是否難治，這在醫藥學躍進的今日，顯然動搖了．正因爲這樣，才有人來苦心研究，要解破此懸案．治-尿-塞便是值得我們驚異的答案一性病靈藥．按一般淋藥；究竟予以患者些什麼？像那霎時間的鎮痛，屢治屢犯，人財兩損的情形，不是到處耳聞目見的嗎？這些不幸，這些缺陷，便激動了德國醫學博士的研究信念．而璧數載之功，居然在淋界裡，獨樹一幟了．所以敢說服治-尿-塞的患者，擔保三-五日內見效；如果，服治-尿-塞十日後無顯著反應，那無疑地是特異體質，趕緊服特性治-尿-塞，絕對有效．這是因爲治-尿-塞的成分高貴，效果確切，是近代的，科學的，絕非一般老牌淋藥所能夢想．（國內著名藥房均售．）

主治：五淋白濁．婦女白帶． 包裝：二四片．

滿洲柳韓股份有限公司
奉天市大和區協和街五段二二
美國洛山磯．大連．天津．京城．
發售．大連市大黑町二九號．
分行．天津市松島街三七號．

新治淋內服特效劑
治-尿-塞
G-U-CIDE

（大同六年三月二十三日第三種郵便物認可）（郵政特准掛號）（認爲新聞紙類）

# 大同報

第一版

發行所　大同報社　新京特別市大同大街三〇二號

## 汪精衛視察淸鄉工作

上、汪氏聽取〇〇部隊長報告關於工作狀況　下、汪氏偕同淸鄉工作委員會秘書長李士羣視察中

# 徹底肅淸共產匪軍

## 汪委員長視察淸鄉地區　意義極重大

### 週間戰況

【南京十三日電】中國派遣軍報道部九月十二日發表週間戰況

晉察冀邊區之共匪、已陷於日軍嚴重包圍下、不久卽將潰滅、現僅有少數匪等潛伏於山中、但日軍仍尾追不捨、必將其徹底殲滅而後已

當中原會戰時、逃出日軍包圍網內之武庭麟麾下一千六百名、五日於冀城南方地區被奈良部隊擊潰、又有失却鹽城根據地之新四軍約一千五百名、上月於洪澤湖西方地區被金子、神代、石川各部隊擊碎、

華中岳州東方地區、自九日以來亦開始作戰行動、於短時日內潰滅大虎山附近敵遊擊軍之本據、

自六日始亘四日間、汪委員長視察淸鄉地區工作、與和平地區內之民衆接觸、滲透政治力汪主席今次首先作則、使官民痛悉責任之重大此後軍官民等觀此狀下、必將獻身於和平運動

# 殲滅冀南共產軍

【石門十三日電】企圖防害晉察冀作戰之冀南地區共產軍約二千名、以九月一日午前一時爲期、來襲山皇（高邑西方卅軒）、該地掃共軍高德林部隊立卽抵抗、予敵以莫大損害其後日長峰、近藤兩部探悉此狀、乃於一日深夜向該方出動、是時敵軍漸向西方及西北方退却、日軍兩部隊尾追急襲、敵部隊亦竭力相抵、於是展開一大激戰、一方除鷲資野部隊亦協力猛攻、最後敵軍力不能支、終於四散奔逃是役近藤榮次郎部隊長、（秋田縣出身）負傷矣、據陸鷲之偵察、該兩次戰鬪敵損害甚大、渡黑村內敵遺屍累累、負傷者尤不在少數、長峰、近藤兩部隊集結兵力後、五日又勇躍出發、衝破敵根據地緊關殲滅該地敵軍各種施設、肅淸敵軍云、

## 晉察冀邊區　共軍陸續投降

【石門十三日電】日軍大森部隊十日於軍城西北方九公里石門附近對第三軍分區黃永勝麾下之殘軍、加以猛攻、營長以下卅二名前來投降、又冀中第七分區第十七團副連長張某此次作戰以來、卽被追至阜平方面、至日軍占領阜平後、遂脫出軍隊逃歸鄉里、此次終向該地方面部隊投誠歸順、活躍於新政府治下、邊區共產軍之投誠者日見加多、就中營長以下之集團投降、屢見不鮮、對抗戰之前途、齎予莫大之不安、厭戰機運、益見澎湃云、

## 陣中閑

進駐南部安南之日軍勇士軍務閑暇時戲象

# 日本承認我國之回顧

九一八事件、已淸除中國舊軍閥、而與滿蒙民衆以蘇息之良機、成爲滿洲國誕生之誘發的動因、查飽嘗多年軍閥政權之暴政誅求之滿蒙三千萬民衆間久已蘊釀獨立國家創建之機運、奉天、吉林、黑龍江各省、各結成地方的獨立政權、蒙古哲里木盟呼倫貝爾亦與之共鳴、宣言獨立、翌昭和七年一月張學良軍閥內撤退後、哈爾濱方面之反吉林軍、全被掃蕩同時全滿之

**●獨立運動●**

頓形進展、二月十六日在奉天舉行所謂東北五巨頭會合、十七日東北行政委員會成立、十八日行政委員會、發表獨立宣言、迅速進行獨立國家建設之準備、二月廿四日、新國家建設之大綱乃成立、國號滿洲國、首都定爲新京、發表實行民本主義之政治、昭和十二年三月一日、東北行政委員長張景惠以滿洲國政府之名義、向中外宣言新國家建設之大旨、於是按民族協和、機會均等、門戶開放等新政治形態、於世界政治史上、開一新生面、依三千萬民衆之總意、誕生於東亞之一角、次於同年三月、依東北行政委員會之決議、並建國大會之要請、推戴溥儀氏爲元首確立中央政府、

建國後之滿洲國、卽淸掃舊軍閥政權之封建的殘滓、完成行財政中央集權的國家、維持國內治安、盡全力於建國之創業、政治、經濟、文化既經劃期的刷新、國礎乃大爲鞏固國運日見伸張、

日本政府、於滿洲建國以來半歲間、以誠意協力助其

**●育成發展●**

具多大之關心及細密之注意、蓄意於事態之發展、對該國內外政策之實行、堪謂誠意並熟心、又財政及其他諸般施政、亦皆有顯著之改善、親其所樹立之諸種獨立之實績、可卜前途上有多大之希望、又鑑於滿蒙地方有關於國防之安危、國民的生存、故於昭和七年九月十五日、由武藤全權、與鄭國務總理間協定『相互依存、共同防衛』之歷史的日滿議定書、實行簽字、以宣布東洋平和之大義於中外、日本排除世界之羣疑、承認滿洲國、確立日滿國交關係、設定相互依存之關係、以渾然戮力運命之協同體而猛進、樹立東洋永遠之和平奠定康寧之基礎、

爾來滿洲國爲應付複雜變轉之世界情勢、日滿相攜、進行內外建設工作今則本東亞共榮圈建設之大理想、一路邁進、當此日本承認滿洲國九周年紀念日、追懷滿洲國躍進之歷史、其意義更覺深遠、

日本承認滿洲國之前後英美及其他維持現狀之國家羣、一齊表明否認之態度、同年十月發表李頓卿之報告書、以爲抗議、滿洲國政府乃與以反駁、向英美法意比各國、發出抗議、闡明其毅然之態度、又日本於翌年三月、對滿洲國問題、堅持不挫之決意、脫退國際聯盟

**●日滿同體●**

之關係更爲强固、

昭和九年三月、本順天安民之大旨、推戴溥儀執政、就第一任皇帝、以民族協和、王道樂土之建設爲宗旨、謀國力之充實、獨立國家之威容、爲之嚴然、新興滿洲帝國之意義愈加旺盛、日本政府、對滿洲國之獨立完成、更謀其健全之發達、乃移讓滿鐵附屬地之行政權、漸進的撤廢治外法權、日滿共存共榮之實績既實現、一面滿洲國、對多年懸案之北鐵讓渡、又締結協定、自蘇聯接收北鐵排除對滿之赤色政策、北滿之治安及經濟、

**●建設工作●**

亦爲之進展、

又對乾岔子、張鼓峯、諾門汗各事件、滿洲國軍與日本軍、協力佈成日滿共同防衛之鐵桶陣容、挫折赤軍之挑戰企圖、日德意防共協定成立後、滿洲國積極參加完成排共之堅陣立於國際防共陣綫上、擔任防共之前衛國、

昭和十二年七月七日、中國事變勃發以來、國際關係、愈形混沌複雜化、歐洲大戰之餘波演成世界大戰、將及於東洋、汪精衛確立中國新政權後、日滿華三國、乃協力建設東亞新秩序、締結三國國交調整之條約、發表

**●共同宣言●**

三國渾然成爲一體、各尊重其本來之特質、互相提攜、極謀東亞恒久平和之確立、形成有機的平和樞軸、首先企圖世界新秩序之建設、日德意三國樞軸同盟結成後、中國事變之性格、亦與歐洲大戰發生關聯性、因之滿洲國之責務、亦愈加重本年日本對泰、安南之國境紛爭、調停成功、名實皆立於大東亞共榮圈指導的地位、滿洲國乃宣明與以全幅的

**●支持協力●**

又本年四月、日蘇中立條約成立、日蘇兩國、乃互相對外蒙並滿國之領土、不與侵犯、與以尊重、於是兩國間多年之低迷暗雲、亦爲之一掃、國境問題之前途上、招來一大光明

因之今日滿洲國、內則進行活潑積極的政治經濟建設、外則驅使躍進的獨往自主外交建國十年其間洶呈飛躍的發展、當茲日本承認滿洲國九周年、其承認國、計有薩爾瓦多、德、意、樞軸國、並東亞共榮圈中之友邦中華民國泰國、西班牙、舊波蘭、匈亞利、愛沙尼亞、多明尼加、羅馬尼亞、保加利亞、芬蘭、丹麥等、又滿洲國、亦對斯羅伐加、哥羅地亞兩國、與以對外承認、向國之國際的地位、乃因之昂揚於茲世界大變動期中、完成大東亞共榮圈、並堅持建設世界新秩序之毅然積極外交、其前途洋洋、洵有不可限量者

滿洲國軍之建設爲大同元年三月九日皇帝陛下就任執政時、制定陸海軍條例、創設軍政部、爲軍政及軍令之中央機關、舊東北軍之一部、

**●建國運動●**

協贊宣言獨立完成新滿洲國軍、爾來國軍由日本之援助、質量俱進、已形成近代之整備、軍政部於康德四年改爲治安部、軍警之統轄歸一、更於同年三月一日實施募兵法、於六年一月制定武官令、其次新設軍事諮議院、以治安部大臣及親補職之上將中將構成之、成爲皇帝陛下諮詢重要軍務之機關、更於康德七年四月十一日將多年懸案之國民皆兵之國兵法制定公佈軍管區數已達十一、更實行新設航空學校、汽車學校、至此國軍之偉容

**●整備加强●**

建國當時被日軍擊破分散於國內之舊東北軍、化爲兵匪、其數實達卅萬、國軍本諸維持治安主義、由友邦日軍之協力、熱心於肅淸工作、建國僅五年、國內兵匪已激減至三千餘名、入本年來兵匪已減至一千三百、斯等匪首殆皆被射殺、或自行歸順、僅蟠踞於東部國境、濱江、三江兩省之一部及東邊地區、氣息奄奄勢將自滅、

今我國軍基于日滿共同防衛之理念、正致力於國防之鞏固、當諾門汗事件之際、與日軍緊密連絡、取共同作戰之形勢、獲得莫大之成果、國軍之前途從此益形洋溢無疆云、

# 駐我國匈牙利公使　定期來滿呈遞國書

薦任駐日匈牙利公使衛庫氏此次被命爲兼任駐滿公使、爲捧呈信任狀而來滿其駐滿日程如左、

一、九月廿一日（日）至大連

一、九月廿三日（火）午前十時二十分由大和旅館出發

午前十時卅分至國務院非公式訪問國務總理大臣、同行者有外務局宮內府兩交際科長

午前十時四十五分回歸旅館、

午前十一時在大和旅館舉行關於信任狀捧呈之協議會

一、九月廿四日（水）午前十時三十分由旅館出發

午前十時四十分至宮內府、國務總理大臣、外務局長官侍立之下、舉行信任狀捧呈式

午前十一時十一分由宮內府出發、回歸旅館

午前十一時卅分於大和旅館應接室會見在京新聞記者團、

午後二時十分至國務院訪問國務總理大臣

二十分正式訪問總務長官、

四十分正式訪問外務局長官

午後三時回歸旅館

三時卅分國務總理大臣答訪問、

四十分總務長官答訪問、

五十分外務局長官答禮訪問

六時出席國務總理官邸招宴、參列者政府並在京使臣、

一、九月廿五日木日本大使館並其他關係機關訪問此後公使視查北滿云

## 泰、馬來問　國境交通遮斷

【盤谷十三日電】據達到當地之情報稱、泰與馬來間之國境交通、除通過泰國之賓東、馬來之皮拉間一條通路外、餘皆全部遮斷、按泰國會於月之六日發表、廢止南行急行火車班云、此次英國復有此舉、故兩國間之緊迫、亦可窺知一班云、

# 共同防衛西非

## 德法西三國議定方策

【紐約十三日電】美聯通信社十一日由歐洲權威界得來之消息稱、德法西三國間現正進行關於西非防衛之共同計劃、因英美兩國將來或企圖占領法國、西班牙及葡萄牙之軍事基地亦未可知、故此次德法西三國開始結爲同盟、其事實如次、

德法西三國首腦、於數月前進行會談之結果、在西領摩洛哥之美利拉設置常設共同委員會、意見已趨於一致、更由德國向摩洛哥之卡薩布蘭卡、西領撒哈拉之維拉西斯奈勞斯及達加爾各地輸送武器、更以滿載淸岸砲、高射砲爆雷之輸送船航往阿蘭港（阿爾吉里亞）且英美參謀本部部員對此種商議已有所知

又德國將延長南大西洋之防禦線於亞速爾、馬地拉、加伯維爾等地、而葡萄牙方面卻加以拒絕、七月初旬弗恩林迭稜將軍、諾蓋斯總督及西班牙將軍一名會見於美利拉、其後實現常設會談、傳說將取之方策如次

一、德國補給法國及西班牙兩國軍需材料之不足更供給技術家、飛行士其他技術專門家等、

二、法國以相當多數之海軍機將兵供給之

三、西班牙得於必要時、供以摩洛哥之兵力

又德國已派遣三千名之飛行隊將兵赴摩加多爾、法國亦似在派遣多數飛行隊赴北非各地云

## 美艦隊出動大西洋

### 「防衛水域」掃除樞軸國進擊

【華盛頓十三日電】羅大總統十一日演說中曾曰『政府對大西洋之海空軍命令由美國之防衛水域掃除德國之進擊者』據消息傳說美國既已出動美國艦艇約三百艘赴大西洋、其要旨如次、

爲由美國防衛水域掃除樞軸軍艦、乃向大西洋出動三百餘艘水上艦艇及多數飛機、對侵入防衛水域之德意艦艇發出攻擊命令、該命令不僅限於海軍、卽時陸軍亦將發出同樣之命令但陸軍將出何種措置、尚不可預料據猜測下、恐向大西洋上島嶼之前哨基地輸送陸軍機云、

## 但茲將軍歸法

【馬塞十三日電】前此被英近東軍逮捕之德叙里亞高等辦務官但茲將軍、十日午後伴同列巴能空軍司令官及爾諾堪將軍、受斐丹首席代理及路爾大將等多數之歡迎、乘法國汽船到抵馬塞云、

## 美駐泰公使到任

【盤谷十三日電】新任駐泰美國公使畢克氏、十二日午後二時、遊空路由新加坡到盤谷云、

# 入冬前結束主體戰

## 德軍當局非公式言明

【柏林十三日電】英國方面以爲德軍在東部戰線之作戰、已較預定之計畫遲延許久、故相信其入冬後作戰益趨困難、將踏入拿破崙之覆轍、德軍當局十一日表明在十一月初旬以前必能將主體戰告終、其要旨如左

英蘇兩國、均極力希望德軍之在東部作戰、遭受重大蹉跌、然德軍在入冬之前、當努力使殲滅赤軍之主力戰收束、蘇聯大部地帶至十一月半開始降雪、十二月初至中旬始至降冬天氣、

入冬期後沼澤凍結、對於德軍之進攻、可更形有利、拿破崙攻俄時因後方之連絡斷絕、始遭敗北、以機械化部隊之現代式之戰爭方式擬之、殊難同日而語也、

## 德軍發表戰況

【柏林十三日電】德軍司令部發表

一、本部戰線之德軍、進擊極爲順利

一、十一日夜、德空軍前往轟炸英國之古利特亞馬斯港、擊沉商船三隻二萬一千噸、更與英巡洋艦一隻以相當之損害

一、十一日夜、英空軍來襲德國北部沿岸、德方僅受輕小之損害、德軍地上部隊擊墜敵機二架

## 意軍發表戰況

【羅馬十三日電】意軍發表戰況如左

一、意軍於十一日夜、轟炸馬爾他島之英海軍基地及空軍基地、收極大之效果

一、另一編隊空襲塞浦路斯爆破該地之製油所

一、德意兩軍十一日猛炸德布爾克及馬薩瑪特爾英軍需品倉庫及防衛陣

一、大西洋上之意潛水艦擊沉大型英輸送艦一隻更以魚雷命中五千四百五十噸之商船一隻

# 土地建物價要破壞七、二五令

## 各方面有力者將企劃抑制策

政府爲處理時局經濟之緊迫化、斷行應急物價政策之七、二五價格停止令雖將書畫、骨董、新鮮食品、運費、租地費、保險費以及土地、建築物之價格等置於例外、最近因各方面資金換物化之抑制關係、對於地價及建築物之投資有驟減趨向、因之地價及建築物之價格頗呈顯著之騰貴、以至盛行轉買、遂有破壞七、二五物價停止令之虞、而蔑視國內物價之水準、故各方面將感有對地價及建築物價加以迅速之抑制之並有防止轉賣之必要、

近來地價及建築物之管理者地政總局、建築局、經濟部、交通關係機關之一部有對土地及建築物等不動產之價格出以相當抑制之對策、又目下對土地及建築物之買賣如採取許可制卽可統制土地及建築物等價格之意見甚爲有力云

## 美國防衛水域　進展參戰外交

【東京十三日電】美德關係以格利亞號事件爲契機急激惡化、美國之參戰現已成爲時間問題、當是美大總統突又於世界注目裡發表歷史的演說、該演說對德意表示非常强硬決意、對於日美關係及遠東問題、並無一言言及、但今次羅大總統使用新用語曰防衛水域、顯示美國漸迫近參戰一途之徵兆、試回顧美國參戰外交之進行過程、其第一階段、依照正當國際法三浬程度擴大至十五浬第二階段卽制定中立水域第三階段宣示『哨戒水域』、今次又發表防衛水域之新語彙、不外藉以增强援英之實效云、

## 防衛水域解釋

【東京十三日電】自相繼發生船艦擊沉之風波後、大西洋之風雲益告緊急羅大總統十一日又舉行歷史的放送、決定美國之態度頗值注目、演說時並使用新術語日美國已由哨戒水域向防衛水域蘊進、

今次使用之、防衛水域新語、有何意義、據美國大使館斯密斯漢特海軍少佐披露個人見解如次、所謂防衛水域者、並非國際法上之術言、故不能具體的曉得從何而起及至何而止猜測下恐爲更加擴大從來哨戒水域之言辭也

因格號、賽號等事件頻發、故美國實不能默視、必將擴大哨戒水域、由美本土延至英本土止、但延至太平洋側之說、實屬訛聞、因現在該方並無戰爭也、然而若德國潛水艦如防害美、澳間之連絡時、則防衛水域將不定延至何方、厥要者防衛水域之新語、爲持有伸縮自在彈力性之言辭、時時順應情勢進展云、

## 要求補給物資

### 蘇使與美總統會談

【華盛頓十三日電】烏曼斯基蘇聯大使、十一日會見哈爾國務長官、於白宮與羅斯福大總統、亘一小時半之會談、該會談之內容不明、但據可靠之消息烏曼斯基大使不外說明蘇聯軍需品及其他物資補給之必要、向美國急速要請物資補給、就中除輸送方法、及美國對蘇援助、武器貸與法等關係外、更對援蘇特別借款、作具體的協議、又羅斯福大總統十二日必與哈里曼對蘇使節團長會見、又美國赤十字社當局、十一日關於政府之對蘇使節、特別派遣救護使節、以歐德耶爾爲團長、並財閥之斯特羅博士、赤十字社之苦耶爾氏等均發表被選爲使節云、

興安病院
醫學博士　塚本眞輔
院長　醫學博士　吉田秀雄
副院長　醫學博士　松田芳郎
各科專門醫擔任　內・兒・外・皮・性・產婦　レントゲン・物療科
新京興安大路興亞街角　電話代表（2）五九一一

保肺素

羚羊淸毒散　奉天大北關高生堂藥店

奇嬰寶　定價每盒四角　奉天大北關高生堂藥店

復茸補丸　本丸是入類健康保證之聖藥　二元　奉天大北關高生堂藥店

輔兒康　一角五分　奉天大北關高生堂藥店

婦女月紅丸　主治月經不調赤白帶下　定價一元二角　奉天大北關高生堂藥店

舒肝靈　奉天大北關高生堂藥店

失照聲明
今有扶餘縣五家站村天主堂地照一張坐落本村楊家崗子兩段地畝有三：（一）單由五十六晌（二）伸參拾八晌（三）草甸三拾七晌四拾五晌、四至東至楊姓西至王姓南至大江北至楊姓於事變時因匪患遺失除呈請縣公署補發新照外特此聲明失照作廢
五家站天主堂謹啓

叔任脫離關係聲明啓事
護牌者舍侄劉景雲品行卑劣無所不爲致我難爲析居各立門戶念關骨肉屢戒不改因恐一般親友各界人士不知眞像謹此登報再加聲明脫離關係嗣後景雲在外招搖是非或有不法行爲親友摘借等項概與敝人無涉特此聲明
樂亭縣　劉榮齋啓

美國出品汽油節約劑『傲突破』此項節約劑、能省汽油十分之二以上、詳情另有說明、
新京富士町四　裕發合代售

失照聲明
原領名曾輝東坐落通遼西門裡鎮字二百六三號宅基地東西拾丈南北六拾丈東至二六二號西二六四號南南大街北中街因事變丟失呈請縣署補發新照外特此聲明作廢聲明包廣全啓

市房出售廣告
啓者敝人在四平街鎮東大街路北有市房一所計磚平房八十五間瓦房十一間裝修齊備南北六十丈東西十一丈院增空地一應俱全出入便利現因無暇照料擬行廉價出售有欲置買者請至四平市關公館商議或用信連絡也可恐未週知特此登報聲明
四平市道東四馬路　關朝山謹啓

失戳聲明
鄙人九月十日遺失石質名戳一棵鐫刻文李覺民三字今後如再有盜印該名戳之書類鄙人概不承認
律師李覺民啓

哲理應用紅酸療法譯函授（簡章免費附呈）
○紅酸療法爲日本全國開業公認之世界的新發見
○藥力無効各種慢性痼疾均能在短期間治癒
○中風喘息神經痛婦人諸病梅毒淋病全癒者甚多
○人體解剖圖、療用器具、紅素卽寄、一看教授書任何人實驗
○男女老少指導開業
○高尚有利新職業
公認　紅療哲學館　日本大分縣香香地町

電車車掌募集
一、資格　有高等小學卒業程度以上之學力身體强壯且誠實者十五歲以上至十九歲之滿系男子
二、提出書類　履歷書、身體檢查證、小形寫眞二枚
三、截止　九月二十日
四、試驗　九月二十二日
右希望者携帶書類到本社人事係申報爲荷
新京交通株式會社　總務課人事係

買国債吧
滿洲中央銀行指定國債取扱人協会
滿洲興業證券株式會社
藤本ビルブローカー證券株式會社
滿洲野村證券株式會社
滿洲山一證券株式會社
滿洲川島屋證券株式會社
滿洲角丸證券株式會社
滿洲大商證券株式會社

招生
新京西三馬路正誼打字學校
簡章函索附郵票卽寄
舊打字機數台出賣

租賃車庫
乘用自動車車庫（ガレージ）
右至急租賃希望最好在通化路附近者爲佳請向大同報社廣告部照會卽可

## 刷新生活鍛鍊心身 劃除不道德等娛樂
### 國民厚生運動行事已擬定

爲強化高度國防體制、並期育成人的資源、民生部今回對全國展開一大國民厚生運動、對于日常生活之刷新、心身之鍛鍊、及不道德、非衛生的娛樂之排出、獎勵健全慰安、昂揚致養、陶冶情操、俾資各自之職分得以精勵進展、其第一着手者、即在十二日午前九時、於民生部講堂、舉開關於厚生運動之協議會、屆時由民生部曲厚生司長以下關係官、在京各官廳特殊會社、學校、團體之福祉關係者五十餘名出席之下、中西厚生科長致辭後由各出席者說明現在實施之厚生運動要義、而各開陳意見、其實行事項、擬定如左

一、生活之刷新改善確保居住改善並美化、生活之規正並使之安定、
二、保健衛生—榮養之確保世改善、豫防疾病、徹底治療養、
三、體力向上—實施體育運動、
四、慰安修養—涵養健全趣味、娛樂、修養知識
五、職場勵行—習熟職域技能、職場之改善並美化、釀成協心協力之風慶、

以上記各項爲中心、而熱心協議之、至于實踐、則由職域組織與地域組織二種進行之、所謂職域組織原則、係以市或街爲單位、設置厚生聯盟、但地域組織由鄰組行之、其中厚生聯盟除對於各種厚生事業之外、復對左列各項實踐經營之

△厚生施設△厚生食堂其他榮養食料配給機關△屋內外各種體育運動場△獎勵人口生產之結婚相談所△厚生住宅福祉施設△厚生會館△健康相談所

## 事變紀念行事
### 我駐蒙代表部舉辦

【張家口電】滿洲事變倏已十載、張家口滿洲國駐蒙疆代表部、於十七十八十九三日間、舉行紀念行事、意義頗爲深遠即十七八兩日、晝夜兩國舉開紀念映畫大會、恭映皇帝陛下御訪日、樂土滿洲、農業滿洲、躍進滿洲、舉燦爛之滿洲帝國等節目向一般公開放演、並於十七日午後六時、由李代表出席、在張家口放送局、作紀念講演、十九日午後六時、集合在張家口滿洲國法人商社廿餘名、舉開蒙疆滿洲會之滿洲十週年躍進懇談會云

## 九一五承認紀念佳辰 滿日兒童實行交驩放送
### 親善之聲

光陰迅速、大滿洲帝國成立迄今將屆十年、當茲楓紅葉落之時、友邦承認滿洲國之佳日已迫在三數日之後矣、日滿兩當局、爲紀念此世界史上堪可爍爍古今之日滿兩國光榮佳話、故特由兩國政府行以親切緊密之聯絡、決定於承認紀念日之前夕、十四日午後六時由新京東京兩放送局、作慶祝交驩放送、當夜首由東京、高師附屬國民學校兒童合唱日本國歌、滿洲國側由新京兒童放送唱歌、合唱滿洲國歌、其後則由新京大經路國民學校禹止英與白菊在滿國民學校飯野給夫兩君、代表新京之日滿學童、作滿洲發展現況之一問一答、再次爲東京童謠音樂園、演唱『慶祝能滿洲國』『恭喜滿洲諸位』『日滿交驩歌』『兩個國家』『滿洲好地方』等歌曲、與新京大和通國民學校吳秀雲之謝意演說、繼此之後、即爲新京放送兒童唱歌隊滿洲部員、以日語合唱『揭揚旗』與『滿洲樂土』、最後由日本東京與滿洲新京兩首都交換高呼兩帝國萬歲、至是廿五分間之日滿交驩放送、方告終了云

## 一般獨身的哥兒們 不愁沒火柴使用了
### 專賣署即將予以配給

自火柴實施票制配給以來、一般愛煙家之獨身者因無小賣粉通帳、乃致發生火柴之恐慌、而波及於吸煙前之苦悶、目下新京專賣署、對獨身者所用之火柴、正積極查定中、因之刻特對于各獨身寮及特殊會社獨身者、及其消費量通令早日報出以便配給

## 殉職警察官慰靈祭 昨在南嶺嚴肅舉行
### 張國務總理派遣代表參加

建國十年之光輝歷史、爲弔祭於治安第一線挺身雄壯從事護國保民之警察官英靈、今次特第三回殉職警察官慰靈祭、於十三日晨深秩之國都南嶺、中央警察學校校庭靈祠前、嚴肅執行、

此日於全國警察關係及一般國民之敬弔中、今回新合祀之英靈七四七位、（昨秋九月十三日以下殉職者含建國以來之合祀遺漏者）、慰靈祭由于治安部大臣爲祭主、澁谷次長爲委員長、神京神社神職齋主及遺族代表、長春縣沈氏長男久芳君、張國務總理（代理齊首警總監）總務長官（代理松木次長）等軍官各機關、特殊會社代表、協和少年團員五百餘名等千七百名參列之下、由午前九時開始奏樂、修祓、拜禮、獻饌、祝詞、祭文、祭詞朗讀玉串奉奠、撤饌等之式次舉行完了、對故人、均撫以愛惜之感茲將張國務總理之祭文誌左、（照片—即舉行慰靈祭時之情景）

### 張總理祭辭

維康德八年九月十三日國務總理大臣張景惠敬致祭於故吉林省警務廳長森豐君及殉公警察官吏職員三千七百四十六名之靈曰

嗚呼諸士之靈、祭在此祠堂、嗚呼諸士之功、銘在彼太常、殉忠於厥職、奉天之無追、不曾憚勞苦、爲國之臣防、不曾厭寒暑、爲民之保障、被堅而攀險、剿匪於羊腸、執銳而汗馬、殲冠於沙場、命之比鴻毛、義之凌秋霜、獻身於王事、死留姓名香、致斯國運張、致斯國威揚、其功烈之大、千載有耿光、茲祭以至誠、茲食以酒觴、英靈其來享、照臨穿四疆

## 準備紀念祝典
### 籌議各種事業

建國十週年祝典新京特別市地方委員會、爲期研討紀念祝典及各種紀念事業、定九月十六日午后二時於市公署第一會議室、招開第一次幹事會、協議事項如左、
一、新京特別市建國十週年紀念祝典及紀念事業計畫、
二、其他、

## 對第一次入營國兵
### 金市長贈送慰問袋

新京特別市長、爲慰問並激勵第一次入營國兵以使在營中安心受訓練起見、特向新京各部隊國兵贈送慰問袋十二日午後一時、由市長派藏之本民籍股長爲代表赴市內各部隊贈送、諸勇士對此市長之盛情、無不感激而雀躍云

## 癮者登錄期間截止 新呈報者達千餘名
### —斷禁政策今後當能完成

新京市署禁烟科、於此禁烟國策積極展開中、爲圖國都一般癮者早期解除苦果邁向光明之朗途、輔助國策之完成、對於一般癮者勸誘幾無微不至、前者爲徹底調查並督促一般未申告登錄之暗吸者不予以任何處分、從其公開向官方申報登錄、藉以明瞭斷禁政策施行後之實效、而將來再施以適當措置、茲於七月廿五日起九月十日止之期間、會公布施行癮者登錄期間、通令市內各分會並各管烟所、向一般未登錄癮者、宣明政府之意旨、勸其前赴分會及管烟所隨意登錄同時並特派督促班分赴各處勸誘、該登錄期間截至十日業已終止、統計該期間中前在登錄者全市二十八管烟所竟達千餘名之多、可見未登錄者均已瞭解善意、棄暗投明、公然呈報、國都之斷禁頗可期待云

## 建國十週年紀念章
### 入選者已決定

曩者建國十周年祝典事務局廣向一般公募（建國十周年紀念章）計由日滿華三國各地投集者約二千二五十件、經審查之結果百決定入選一件及佳作五件今已對入選者贈呈總理大臣賞、對佳作入選者分別贈與無數獎品矣、入選者及佳作入選者氏名住址列下

△入選＝東京市王子區岩淵町二之二〇六山野內孝夫

△佳作＝（一席）東京府西多摩郡調布村長淵一七三宇津木松二、（二席）東京市日本橋區三越內考案係竹內京二朗（三席）京都市上京區新町小山中溝町一五能勢之三、（四席）大阪市西區與美町二六密哈拉圖案社內北尾恒夫、（五席）東京市板橋區板橋町三之四三四野澤保人（照片＝即選定之紀念章圖案）

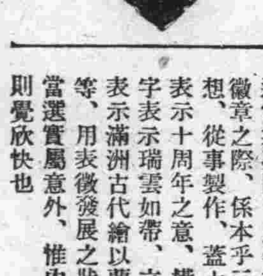

## 應募當選者
### 山野氏談話

滿洲建國十周年紀念祝賀徽章懸賞募集應募當選之山野內孝夫氏（二九）現住於東京市王子區岩淵町二之二〇六號及記者往訪、欣述感想如左、

少年時代、即喜繪畫、及卒業高等工藝、遂任職於內閣印刷局、從事製作紙幣證券之圖案、更自二三年前、致力於宣傳畫、徽章之製作、近當製建國十周年紀念徽章之際、係本乎三理想、從事製作、蓋十可表示十周年之意、橫一字表示瑞雲如帶、立豎表示滿洲古代繪以蘭花等、用表徵發展之狀、當選實屬意外、惟內心則覺欣快也

## 名流各人美術展
### 前往觀衆極踴躍

我國之文化水準、年來日見向上、尤其當茲當局高唱藝文運動之際、全國民對於愛好各種藝術之觀念、益形濃厚、各藝術家皆埋首細心研究、以期將來以藝術報國、而在京之諸大名流、爲發揮其個人之藝術技能、將其最近之各種作品、廣向一般市民介紹、藉期喚起一般國民愛好美術、心之向上起見乃由弘報處及滿日文化協會後援下、自十二日起亙三日間、假大同大街三中井百貨店五段、舉開其『名流個人美術展』、出品者計有于治安部大臣以下各大臣、及袁尙書府大臣、沈祭祀府副總裁、並各參議、武藤弘報處長、鮎川滿業總裁、藤山中央博物館副館長、赤瀨滿洲採金理事長、各在京諸名流要人佳作出品或法書或油畫、或水彩畫、或素描等、種類繁多、別有作風懸掛盈室、琳瑯滿目、前往參觀者絡繹不絕、極其踴躍云

## 國都師道學校
### 女子部招新生

國都師道高校女子部、對康德九年度學生、依左列要綱開始募集

△修業年限＝三年、△募集人員約五十名第一班（家事）第二班（裁縫手藝）第三班（音樂）第四班（體育保健）

△應募資格＝品行優良、思想健全、身體檢查、學業優良、未滿廿三歲之未婚女子、將來志願爲教師者、

△第二次銓衡（試驗）期日、場所、科目、十一月廿、廿一、廿二、廿三四日間、新京特別市西朝陽路、該校女子部科目國道德、國語（日滿語）常識及其他關係事項報名手續並其他附足郵票、直接向該校女子部訊問即行答覆云

## 力謀刷新生必業務
### 經濟部招開協議會

經濟部爲謀特殊會社運營之合理化、曾刷新各特殊會社之業務、更於十二日午後三時、在生必會社重役公館、舉行生活必需品會社業務刷新懇議會、經濟部、橫山金融司長、渡邊金融科長、中銀笠井理事、加悅資金統制課長與銀齋藤理事、山成特殊金融第一課長、會社方面則有島田理事長及各要員均出席、首由橫山金融司長致詞後、協商下列事項

一、關於刷新生必業務之意見
一、關於業務刷新之方針概要

金融司、商務司中銀與銀側對此、各自陳述見解、後由生必方面報告該社業務新制之經過、更協議左列事項

一、經營方針
二、辦理商品
三、商品原價
四、商品迴轉率
五、現在商品及未着品
六、資金調動方法
七、售款之整理方法
八、營業費之緊縮
九、社員之指導方法
十、會社股分之公開

對于上列各項、均加以詳細討論、迄至六時許、始告散會云

## 農產公社舉開
### 業務科長會議

農產公社全滿支社出張所業務長（糧穀擔當）會議（第一日）於十二日午前九時、於農產公社分館舉開、以辦理糧穀事務爲中心、實行種種協議、對代金清算方法、並糧穀配給方法等關係事項、更行具體討論、十三日復繼續開會云

## 東亞工業學校
### 結成青少年團

負荷造就中堅國民之東亞工業學校、爲謀全校學生對於建國思想之徹底、期於達成青年協和之使命特於十二日午後二時、在該校體育場、結成協和青少年團、首向國旗敬禮宮廷帝宮遙拜、團旗授與、劉團長致訓辭、星野教育科長代理祝辭、於三點式典終了由小山副校長率領參拜新京神社及忠靈塔云

## 建國九週年國政之躍進（一）

## 各種產業均有驚人發展 五年計劃收得極大成果

### 產業

滿洲事變勃發以來、茲已十載、於此短促之十年間、滿洲國之產業各部門、均有驚人的發展、與漸形緊迫化之國際情勢相對應、其重要性益愈增加於茲爲東亞共榮圈核心之日滿間經濟網之強化、被認爲重要課題之今日、誠可謂握完成滿洲國產業發展之關鍵、試回顧事變以來十年間、滿洲國產業發展之如何、於今後發展之期待上、亦殊有深切之意義、

（建國）以來最初之大同元年之五年間之經濟建設、因專置重點於治安工作、遂致全力於鐵道、道路、電信電話等輸送、通信機關之整備建設以奠定政治及經濟之基礎而協力治安工作之完成、若以此時期爲第一期之基礎的建設時代則康德四年以後以迄今日之時期、可稱之爲第二期之積極的產業開發時代、然爲滿洲國產業發達之根幹之第一期產業開發五年計畫、實始於康德四年（昭和十二年）也、

建國前之滿洲雖擁豐有富之資源、然因處於封建的軍閥之秕政下、從無積極的產業開發、

（於是）滿洲國政建國之本義、於國家的統一下、以期此創造國民經濟大使命之實現爲達成此大理想、於建國翌年大同二年、以產業經濟政策之基本的指針、而發表『滿洲國經濟建設要綱』於中外、其趣旨即在於『鑑於無統制之資本主義經濟之弊害、加以時勢所要求之國家統制』以此爲基礎、對於重要產業、設以特殊會制度、按原則規定、實行一業一社主義之強力的統制經濟

（其中）特殊會社制度乃至一業一社主義雖嘗有現在有檢討之必要之議論、然統制經濟之基本方針、已得嚴然維持迄今、政府於翌年之康德元年又發出『關於一般企業之聲明』、明定委諸一般民間經營者之範圍、宣言廣事歡迎民間之進出經營之意旨

（迨入）於第二期之積極的產業開發時代、滿洲國呼應於日本之準戰時體制、遂着手綜合的國防國家建設、首先樹立產業五年計畫同時並整備推進此計畫之行政機構、制定重要產業統制法、置兵器以下十九部門之國防產業、直接於國家之統制下基於此法的根據、對於即應滿洲國經濟特質帶有重要性之產業部門、以國防產業或基礎產業實施以許可制、發出於公益上或統制上必要之命令、行使業務檢查、以期經濟統制之完善、

（第一）次五年計畫自康德四年（昭和十二年）起、有以本年度終了者、此計畫中所包含之產業、鑛工業方面爲石炭鐵鋼、液體燃料、非鐵金屬、輕金屬、兵器、飛行機、自動車、車輛等、農業部門爲滿洲國之特產物大豆、高粱粟以外、並有米、小麥、燕麥、蓿苜、洋麻、亞麻、蓖麻、棉花等、畜產部門特別致力於馬綿羊、牛等之增殖、更企劃即應國防與一般產業之交通、通信部門之整備共所要之資金、當初五年間約需二十九億圓然其後因康德五年之修正計畫、遂預定第二年度以降四年間之資金、約爲五十億、然以後又加以副產物處理並其他計畫、再加以物價騰貴之趨勢、其總額遂超越六十億圓

（康德）五年之修正計畫伴隨支那事變之勃發以至擴大、遂與日本之生產力擴充計畫持有密切之關聯、故第二年度遂決定與日本之四年計畫相照應加以積極的擴大修正爲促進本計畫之有效的實行、於康德四年末遂有滿洲重工業開發株式會社之誕生、依賴其優秀的技術、與尾大的資本導入力而由基礎產業營立高度機械工業之一貫作業、於重工業之確立上實裨益良多殊堪期待

（如斯）爲完成此五年計畫動員種種設備原材料、勞力、資金於官民一致協力下、向本計畫之遂行以邁進、然時因中國事變之長期化、與國際情勢之急變出自日本之資金、資材因而不得不有顯著之縮減、因此結果第三年度、各產業部門內遂有跛行性之顯露、其對策力謀採取重點主義使資金、資材、勞力作有效率的運用重點主義第一於各計畫產業部門採用重點主義於鑛工部門則置重於石炭、鐵鋼、電力、非鐵金屬、

## 今天是自肅哀悼日
### 日軍遺骨凱旋過京

今天（十四日）是本月中的自肅哀悼日、爲建設東亞永久和平而奮鬥、以致犧牲之日軍勇士遺骨、本日通過都門、至于抵京時刻、由吉林方面來者、爲午後二時廿六分、由哈爾濱方面來者、爲午後四時五十分、於四時五十九分同一齊南下、就凱旋祖國之途、對於迎送英靈者、必須集團到站、個人不准參加云

大藏堂國外埠本郵 各處大藥房均有代售
吉林五洲福光民生新京義和謙躍 延民生江省中西錦和昌新新濱江老福春堂 營口中西營口安東東益增遠

介紹星命大家李松濤先生
松濤精術理 八字定終身 本市迷途者 博古復通今 音余迭問事 請往一問津 六爻知來意 批斷驗如神
介紹 治安部大臣于琛澂
現寓頭道溝大和通二四番地瀋陽旅館三號

感謝良藥救痔人
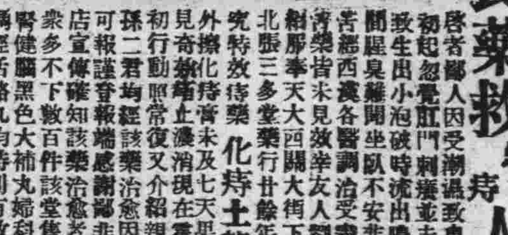
啓者鄙人因受潮濕致患痔漏初起忽覺肛門刺癢並未介意致生出小泡破時流出膿血夏間腥臭難聞坐臥不安非常痛苦經西醫各醫調治受盡針刀等藥皆未見效幸友人劉君介紹那奉天大西關大街下頭路北張三多堂藥行廿餘年之研究特效痔藥化痔土龍散外擦化痔膏未及七天果然大見奇效痛止瘡消現在靈然如初行動照常復又介紹親友會孫二君均經該藥治愈因無以可報謹登報端感謝鄙非爲該店宣傳確知該藥治愈者謝函衆多不下數百件該堂售賣補腎健腦黑色大補丸婦科專藥調經活絡丸均特別有效故廣爲同病相連諸君介紹耳
感謝人 奉天市隆昌街一段一五五號 依瑞沈 瀋陽區隆昌街一段三十五號 曾鵬飛 大和區東亞街六段三十六號 孫海粹

虎骨花蛇藥酒
虎骨熊油膏 專治腰腿四肢疼痛 胃腹寒積痞塊腎寒 宮冷經痛帶下等症 每張壹元函購每次另加郵費二角
本藥酒功能通經活絡開竅止痛培元固本補氣養血主治半身不遂腰腿疼痛口眼歪斜四肢麻木肝胃氣痛……赤白帶下……五元外埠函購另加郵費五角
頭痛藥 專治偏正頭痛各神經痛及暈眩更能消除鴉片癮者體內之積毒每袋五角每打伍元四角函購每次加郵費二角
老福順堂 本堂開設奉天大南關西大什字街
中法大藥房 新京代理處 三馬路

胃腸病藥 暢胃丸 大盒壹元貳角 小盒陸角 每袋叁角
主治 膨悶倒飽 吞酸嘈雜 氣積寒積 反胃噎膈 腹痛胃痛 嘔吐便秘
開胃健脾 嬰兒消食藥面 每袋四角 每打四元八
主治 停食傷乳 消化不良 嘔吐瀉痢 五心發燒 腹痛脹悶 疳積蟲積
各華藥房均代售 如從函購加郵叁角
總分銷 新京 義和藥房 錦和盛 春和安 天福堂 ……
奉天市中街大仁堂馬靜寰監製

可怕的 傷寒 霍亂 赤痢
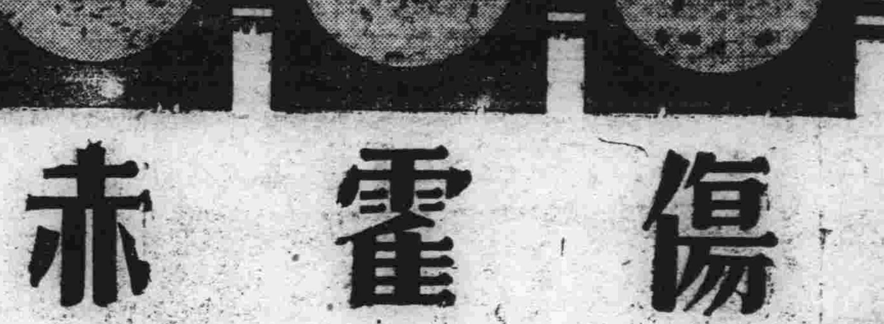
胃腸於夏秋之間、因受炎暑影響、易致機能減弱、發生種々障碍、同時霍亂・赤痢・腸傷寒等腸病猛菌細菌、乃得乘勢猖獗、是以吾人如欲免其禍患首宜保健腸的機能。表飛鳴中含有乳酸菌、在腸內能殺滅有害細菌、抑止腐敗及異常酸酵、使腸內歸爲生理狀態、根本治癒腸炎・瀉痢、同時并得保健腸的機能、而豫防霍亂・赤痢・腸傷寒的傳染。又表飛鳴中含有兩種糖化菌、能產生消化酵素、以消化澱粉與蛋白質、故亦有消化輔助與營養增進之功。
【主治】腸炎 醱酵性瀉痢 腸內異常醱酵 消化不良 乳兒綠便 小兒瀉痢 小兒腸病 傷食 營養障碍 便秘及傳染性腸疾患的豫防
【包裝】粉劑 片劑
總發行 武田長兵衛商店 日本大阪市東區道修町
滿洲總發行 滿洲武田藥品株式會社 奉天市大和區春日町
各大藥房均有發售
表飛鳴 ビオフェルミン

# 地方通訊

## 強化隣組工作 各區派員實施指導

【奉天】協和會市本部鑒於本月一日之隣組常會成績欠佳、決定盡全力指導、而使其強化由市本部指導科日滿兩系全體動員下、十一日瀋陽十二日敷島分區實施隣組指導云

## 啓東會社火警 損失約二千元

【奉天】敷島區協和街四段七十八號、啓東株式會社、經理孫樹仁、本月十二日午前五時不悉因何起火焚燬洋式房二間及罐頭數箱損失約在兩千元左右幸經消防隊努力施救未成巨災云

## 工人夜行野外 被匪竊去衣物

【奉天】北陵區順天街一段一四○號馬龍文、十七歲、充飛行場工人、於十一日午後九時半、由城內歸家行至北陵區柳條溝、突遇持有類似手槍之兩匪攔路行搶、搶去國幣十六元、協和服一套、黑色皮鞋一双、馬某於匪去遠、即向警所報告云

## 於明日承認紀念日 各校一致擧行朝會

【奉天】十五日爲友邦日本首先承認我國、全市除擧行紀念行事外、當日各學校完全擧行朝會、由校長講演承認之意義十八日亦擧事變紀念日亦擧行講演云

## 食鹽亦實施票制

【齊齊哈爾】本市專賣署當局、鑑於砂糖之配給、自八月中實施票制配給以來、一般市民非常感覺愉快、均霑共惠、頗收相當效果、是以對於民食調味所需要之鹽亦將自本月起始、實施票制、至於配給量、則不分住戶或獨身者凡是在市內居住之日滿系居民、每月每人爲一斤、每月之配給日期、定爲自一日起、至廿日止、歷廿日間、但本月份、因一日已過、故自五日起、至廿四日爲止云、

## 發放民需花生油

【齊齊哈爾】市當局、鑑於民需豆油、產量較前減少、前會計畫以白絞油(即花生油)作爲代用品向市民配給之、以解油荒之危、及至最近、業已準備完善、市署經濟科方面目下業按左記之配給日期及數量、向市民開始配給矣、

一、此次之白絞油配給量每人爲五○○瓦(即一滿斤)

一、白絞油之價格、每五○○瓦(一滿斤)爲四角五分

一、配給日期、自九月五日至月廿日、

## 軍援定期開會議

【齊齊哈爾】滿洲軍人後援會龍江省支部、爲指導管下十八個辦事處、使其今後事務進行益趨圓滑起見、遂擬於月之十五、十六日之兩日間、假協和省本部會議室、召集各辦事處主務者、並邀各關係者之參加、舉開主務者會議云、

## 警局開座談會 對七二五物價令質疑應答

【奉天】市警察局經濟保安科因鑑於市內商人多有不十分徹底政府之七二五物價停止令者、故定於十三日午後一時、在大和區住吉町奉天大樓七階、招集小賣聯盟、卸賣聯盟、丙號品統制組合各業者開催座談會作質疑之應答云

## 超渡戰歿勇士 擧辦盂蘭盆會

【綏化】縣大同佛敎會、定於古歷七月十四日至十六日計三日間、擧辦盂蘭法會、以資超度殉國英靈庶可早登極樂世界、其道場每日行事、除起香誦經、禱告供予各信士午餐外、並參拜忠魂碑、祭奠爲國捐軀日滿之各勇士云

## 市本部委員表彰 將推荐方煜恩氏

【奉天】關於協和會市本部委員之表彰、第一次由中央本部表彰奉天市本部委員上田統氏、而第二次表彰、將於本年全聯中實施奉天市本部、決定推荐方煜恩氏、查方氏年四十歲、現任商工公會副會長及商工銀行董事長、協和會省市本部委員在事變當時、曾籌設自衛警察局及商團、維持全市治安有功於地方、在建國當時、曾代表民衆參加執政典禮、協和會首創會任理事、盡粹於協和事業頗多云、

## 癮者投河輕生

【神樹】綏神線神樹村東北山角住有流門戶張青山年將而立、素以打柴爲生、會在十年以前、染有芙蓉之癖、雖每日進山採薪、擔赴街市、賣供民間、未得薪資、除吸煙而外、所有盈餘、始致飲食終不果腹、苦了半世、忽於前月之三十一日因犯煙癮實在難過、遂生厭世之擧、待黃昏時候、乘天黑人不得觀見之際、爬於河沿、跡河自盡、以了殘生、庶免煙魔之毒害、惡癖之痛苦身後無慮矣、望有同胞之癮君子、趕緊戒除嗜好、一切勿吸食鴉片、免作河中之鬼云、

## 眼目衛生講演會 將在一心學校擧開

【奉天】眼目是人們生活中每秒鐘不可缺的、無論作事和研究事業、眼目是至要的一部份、近來在這科學昌明的時代、眼目是更重要而且我國民對衛生常識缺乏、所以患沙眼的十居六七、盲人福祉協會爲眼目的衛生、乃於本月二十日午後一時起、在一心國民學校開講演會、通令各學校教師及生徒完全參加、午後一時日系、二時滿系、由滿洲醫科大學佐佐木眼科博士講演眼目之衛生云

## 國民運動大會 盛況異常

【雞寧】在這第十次體育週間、我雞寧仍亦籌備妥協、國民運動大會、於本月七日在驛西公共體育場舉行運動、各界人士參加、由午前八時、開始運動、逐一項目、順序作齊、午後五時、於萬歲歡呼聲中散會云

## 協議農產蒐集 開街村長會議

【齊齊哈爾】際此新穀登市、省下龍江縣當局、爲明瞭本年管下各地農產物出貨狀況、並各街村事務運營經過起見、乃於月之四、五兩日間、招開街村長會議、當場關於本年度農產物蒐貨方策、以及今後諸般街村行政等、均行慎重之討議云、

六日開始、在龍江縣大禮堂舉行云

## 青訓卒業生 舉開訓友會

【齊齊哈爾】協和青少年團齊市統監部方面、爲避免青訓卒業生之精神渙散於是始有團結再訓練之計畫、於月之八日午前八時、在該青年訓練所、北關學校召集在齊之青訓卒業生總動員、舉開青訓之友會、藉該會之活動力、擬構成青年行動隊、再行猛烈之訓練、以使其精神團結、而克服時艱、同時並對該行動隊結成關係事項、進行討議云、

## 令各飲食店自肅 限用酒量禁歌唱

【奉天】因體念至誠自戒之精神、市內飲食店組合對於各飲食店之賣酒會有一定之時間由午後五時起十一時同時更將飲量亦行規定每人限兩壺、啤酒每人限一瓶、對於歌唱禁止、(但留聲機無限電音可低音使用)同時對於流弊已久之小櫃制度、亦同時廢止自日昨起始各家飲食店已行遵辦云、

## 物價表整理完竣

【齊齊哈爾】關於市內各商所呈報之七二五物價表目下業經市警經濟保安科整理完竣、已編成番號、四日即行開始發還、昨業通知各商前往該科領取云

## 配給冬期石炭 鄰組調查戶口

【遼陽】秋季轉眼即去冬季寒天當赴眉前市公署與日滿商事石炭組合、爲着市民取暖需用石炭、將屆配給日期特於是月初旬通令鄰組持需用石炭量表、逐戶添寫人口數目、房子多少洋爐子幾台呈報後即預期配給云、

## 豐年預卜堪慶

【依安】本年度之農作物全縣成績良好、復加風調雨順、年景堪稱豐收、據一般農人說、本年之小麥收穫可在預想以上、其他如紅糧、元豆、蘇子皆爲良好、夫年景既好是堪慶幸云

## 徒步運動明日起始 市本部聞參事放送講演

【奉天】由協和會市本部委員會提倡之徒步運動週間、已將行事規定、由明日十五日起至本月廿八日、亘兩週間實施、當日晚並由協和會市本部參事聞少三氏、利用無線電放送其原稿如左

諸君!今天是九月十五日我想諸君都能知道、今天是友邦日本帝國首先承認我滿洲帝國的紀念佳晨的日子換句話說、也就是我滿洲帝國自建國後、步入國際立場的第一日、在這意義深遠舉國騰歡的紀念日的今夕、鄙人藉着放送的時間、和各位談一談關於實施步行週間的事情、實在覺着是欣快和光榮的

古人云:『欲成健全之事業、必有健全之身體』日本詩人賴山陽先生也說過『欲治國者必養士氣』由這點看起來、所以欲圖其國家健全者、必須圖其國民健康的、我們再看一看現代的事情、更可以明如指掌的、這次德法的戰爭、很能指示了勝戰的原理、我們都知道戰爭決勝的要件是在精神和物質這兩點的、回顧德國在前次歐戰後、把一切物質的資源、都被戰勝國奪去了、在戰勝國家的人民、窮奢極慾、過着極端安逸的生活、把使國家存在的必要的事項、完全忘掉、依着戰勝得來的資源和利權、儘量的享受、可是在德國受着這樣的刺激、眞是用了所謂的『十年生聚、十年敎訓』的政策、把國民精神統合起來、直到這次德法戰爭、法國將與德軍接觸、不過數旬之間、就敗北了、我們要看一看德國之勝、和法國之敗、其原因很是明顯的、在前次歐戰勝利之法國物質的資源是如何的豐富、經過十幾年的開發、是如何的富裕、而在德國正是相反、資源被人奪去了、利權被人浸凌了、而佔劣勢的德國、居然就能戰勝優勢的法國、這樣看來、就不能不說德國的精神戰勝了過着浪漫優裕生活的法國了

諸君!國民的精神如何?對於國家的生存和勝衰的關係是如何的重大了換句話說國家的性勢也可以說是國民精神的表現、可是健全的精神寓於健全的身體、就是說若沒有健全的身體絕無健全精神的、所以若圖國民精神健旺、必須使國民體位向上的、

我國自建國以來、對於爲國家的人的資源的國民以種種的政策、使國民的體位向上、以消極的方策而謀國民榮養的良好、結核菌的撲滅、傳染病的豫防、以及健康的相談等、在另一方面以積極的方策結成體育聯盟獎勵各種競技、以謀國民體位向上、

可是雖然說健全精神寓於健全身體、但是若不把寓於健康身體中的健全精神發揮出來是和沒有健全精神是一樣、若是雖然把健全精神發揮出來、而不能統合起來也是沒有力量再進一步來說、雖然能統合的發揮、而用之於不正那是無益的

現在我們滿洲帝國、再擴大一點來說、我們的東亞、是在甚麼樣的時期、這一點我想雖然不用說、誰都知道現在一個非常時期、不僅是非常時期、還是一個戰時時期、我們站在這個戰時時期、就得準備戰時體制、我們在這戰時體勢下的國民、我們就須要來克服時艱、

所以這次在値得我們可以記念的友邦承認紀念日起始、實施一週間、就是從九月十五日到二十八日這十四天、要實施步行週間的、這次所實施的步行週間的趣旨、也就是要使國民體位向上、也就是將寓於健全身體的健全精神發揮、而克服時艱的、所以舉凡在各職場服務的人、在學校的通學生、在家的主婦購買物品、以及其他事務連絡者、其距離若在五里以內的時候、須要勵行步行、以期達成銃後健全生活之運動、這次實施步行週間、不僅奬勵方才所說的幾種步行、並在這期間內還擧行參個很有意義和趣味行事、

第一個行事、是老幼步行會是由滿洲日日新聞社奉天每日新聞社、和盛京時報社、三社共同主催、由市公署和協和會奉天市本部後援的、開催的日期是在九月廿八日午前十點鐘、在忠靈塔集合、由放送局出發、走向長沼公園這是一條路線另一條是由千代田公園走向小河沿的

第二個行事、是奉天近郊步行攝影會、這個會是在九月廿一日午前九點鐘開始的、在這日九點鐘先在忠靈塔集合、走向長沼公園、市苗圃、渾河、南塔、天壇、一方步行、一方遇着可取的人物和景緻使攝取、這個會不僅由市公署和協和會奉天市本部主催而觀光協會和滿洲日日新聞社都極力想要參加共同主催的、

第三是、國民、國高學校生徒步行競走、由奉天市青少年統監部主催的由奉天市本部後援的、其次亦爲隣組行事於週間中、必須參加、我想諸位對於本週間實施諸事項趣旨、於百貨店窗飾廣告、或電影院之宣傳廣告、或其他宣傳廣告早已實施宣傳、

最後深望各位的、無論男女老幼、以及服務各界的諸位、和在學諸生、除徹底實踐步行外、對於各種行事、還望多數參加、不僅參加、還望今後依此趣旨在本週間完了後、仍然堅持到底、一方既可提高體位、同時又可昂揚此種克服時艱之精神、

諸君諸君!吾等由吾等健全之身體、方有健全之家庭、方有健全之國家、所以自今日開始、我們共同向健全身體、健全家庭、健全國家建設吧!

最後並向對本週間趣旨宣傳各方深深致謝、

## 本年壯丁檢查 預定於廿六日開始

【齊齊哈爾】据本省國兵事務局發表、本年因徵兵關係側、對於適齡壯丁之調查、愈益徹底、同時國民側、亦皆了解當兵爲國民應盡之義務、打破以前好人不當兵之惡習、均踴躍

## 謀達成隣組使命 對滿系班長講演

【齊齊哈爾】市當局鑑於市內之隣保組織、雖已就緒惟滿系方面、對於隣組成立之意義何在、似乎不堪理解、此後爲使其徹底明瞭起見、乃由郝市長、及王警務處長、首先對滿系班長、實行講演、至所講之主題、即關於隣組之意義、並隣組之例會事項、以及其他等等、講期之日期及地址如左、(括弧內爲地址)

△九月八日午前九時、惠福區、東區(龍法大戲院)

△九月九日午前九時、恩信區、龍華區、西區、(西區事務所)

△九月十日午前九時、東盛區、北區、(北區事務所內)

△九月十一日午前九時、財神區、永壽區南區(南區事務所內)

云、

## 殉職國兵合同祭 已在忠烈祠擧行

【齊齊哈爾】關于第三軍管區司令部、爲祈禱國軍武運長久、並弔慰建國以來犧牲者之英靈、所擧辦之合同慰靈祭、業於月之六日午前十時在關帝廟東側之忠烈祠前廣場上、由該主祭(王司令官)並主任顧問谷委員長以下多數將校士官、以及皇軍喜多部隊長、黃省長、協和會、市公署、齊鐵道局、國防婦人會、在鄉軍人會等各團體機關代表來賓等參加者、達二千餘名、當日午前九時五十分、主祭官以下各參加致祭者全體、在刀光劍影、協和禮裝燦爛耀眼中、均出離休憩所、在軍樂洋洋伴奏聲裡、逐魚貫而入式場、於是該合同慰靈祭、乃依如左之順序而隆重嚴肅擧開矣云、

△式次第

一、一同着席 一、祭典開始之辭 一、奏樂(軍樂隊) 一、誦經(日滿僧侶) 一、祭文奏上(祭主) 一、弔辭(一、主任顧問 二、喜多部隊長、三(黃省長) 一、弔電披露 一、誦經 一、燒香 一、致詞(谷委員長) 一、退場

## 令村預算變更

【依安】縣當局爲對應現時之情勢、有將各村之預算科目變更之必要、故於日前通令、各村凡有不需要之科目完全撥爲預備費云、

## 壯丁檢查終了 成績頗爲優良

【依安】康德八年度之國兵檢查、由徵兵官張金祥上校、帶同徵兵醫官軍少校保利正夫、補助官等、於八月廿八日早八時開始壯丁檢查(依安縣公會堂)亘三日間之長時、全縣壯丁爲五百餘衆、合格者僅十九名、於三月十日檢查終了云

## 結成地域青年團 擧開準備協議會

【齊齊哈爾】關於市本之學校青少年團、由於關係當局之苦心運營、目下已竟全面結成、頗收優良之實績、惟域、地青年團之結成、仍在醞釀中、未克實現、但主管方面、根據預定之計畫正在努力運營促其實現中、是以協和青少年團市統監部方面爲討論結成上之諸般準備起見、乃於月之五日午前十時、假協和市本部會議室、召集市內各協和分會長、及民間各代表等之出席、擧開地域青年團結成準備協議會云、

## 協和會省本部擧開 第二次委員會

【龍井】協和會間島省本部、第二次委員會、於數日前假省本部擧開出席者、計有神吉間島省本部長、以次各顧問委員等約六十名、此委員會係政府協和會機構改革以來之初次委員會、同時首中央指示之非常時協和運動方針、非常時警護體制、隣保組織進展狀況、非常時奉公隊及青少年團整備體制等、由鎌田事務長、津村參事、猪苗代委員等分別加以報告及說明次對、『非常時弘報宣傳要綱及正午默禱』等議案有所協議、最后由、坪內委員(東滿報主幹)說明新聞社法、記者法、與各委員、交換意見及質疑應答云、

## 水田增產新階段 將完成八千町步

【齊齊哈爾】當我國水稻增產行將奏凱之際、本省管下所開拓之水田八千町步計畫至明年秋完成水稻增產的大使命而踏向、新的階段矣、目下各開拓民等正從事於入殖耕作中、而早已成爲懸案之水稻生產當此新食糧問題極堪重視之際、則本省將來之農產物增產、頗堪待云、

## 令全省民於正午 向戰歿軍士默禱

【龍井】於數日前擧開之協和會間島省本部委員會將以此後每日正午實施八十五萬間島省民之對戰歿殉公軍士英靈默禱爲協議題、而行討論之、以每日正午之時或以氣笛及個人之鐘表爲信號與附近隣家職場及各家庭、均須停止業務、在街道之行人亦須止步雖火車中亦得與車掌取連絡而實行之、乘坐行於間島省內之汽車者須由於車掌或關係職員之注意而實行默禱、若此種計劃諸實施時、則吾間島省民之行事、必有一異常可觀

## 爲慰問勞工家族 計劃組織宣撫班

【黑山】縣公署協和會以及勞工協會各當局、爲慰問縣下出動之勞動戰士之家族起見、經各方聯合計劃下、決實施各家庭之宣撫工作、而將組織宣撫班、擔當現地慰問之進行茲已開始準備中、不久即將展開熱烈之慰問云

# 通化專刊

通化支局 龍泉區七牌 六號之五

## 建設高度之國防國家 省整委會再加緊強化

伴隨時局之要請、對於昨年度所組織之通化省整備委員會、於此高度國防國家建設途上、實有再加是正強化之必要、因此當十日朝禮畢所舉行之省定例科長會議席上、對於該委員會技能之充實、以及分科會之整備等問題、亘約一時間之慎重協議、全場意見趨於一致、頗堪期待云

## 徹底撲滅東邊病魔 設省立衛生試驗場

爲一舉殲滅東邊道之病魔、通化省保健當局、決定對此出沒無常之病態、加以徹底之研究、而謀以根本撲滅之對策、因此曾有設置省立衛生試驗場之計畫、茲者已與關係者意見折衝圓滿預定以六萬圓之經費、四百平米之面積、建築通化省立衛生試驗場、對於細目問題、現正協議中、一俟成行即於最近興工、當於十一月中旬落竣、至於該衛生試驗場內容設備規定如下、病理室、化學實、細菌室、更衣室、標本室、動物室、

## 中島次長 赴快大茂子

中島省次長及國本民生科長、爲參加快大茂子村之徵兵檢查、定乘十二日午前六時三十分列車出發云、

## 省募集徽章 對選者贈賞金

通化省自康德四年設置以來、於此未曾有之時局下、恰迎其第五週年、今後該省之使命、更感重大、因而爲圖省勢躍進向上、爲擔東亞新秩序建設之一翼、以優雅莊重之通化省實情、省公署以左記要領募集通化省徽章、茲概誌如左、

一、應募資格　限通化省內居住者

二、應募方法　用紙方五寸彩色隨意

三、投寄方法　直寄通化省弘報部封面朱書『懸賞募集通化省徽章』

四、截止日康德八年十月十日

五、發表　康德八年十月中旬於新聞、無線電發表

六、賞金　一等參拾圓一名二等拾圓一名三等五圓三名

## 慰安壯丁 小學生演劇

輝南縣當第二次國兵徵檢舉、爲慰安壯丁之精神、並同時慰問已入營者之家族計、乃於日前由樣子哨街國優學生扮演舞蹈劇、以示慰安之意云、

(照片—該校生表演蝴蝶舞之一幕)

## 徵兵美談

### 張某一再申請從軍 雖未如願頗得嘉獎

通化縣太平村鐵廠子屯第十六牌十六號住民張玉臣、前當國兵法頒布以來、對國民最高之義務榮譽、即有甚深之理解、故自第一次徵檢實施後、對於自己之身心、乃加以特別之鍛鍊、以期達到充當國兵之希望、故至本月六日當施行第二次國兵檢查之際、該君以壯丁適齡之資格、趨赴大平村徵兵署受檢、檢查之下、該君之身體雖強健異常、奈以素養家庭關係、實難達適格之範圍、因此徵兵官乃決定爲不合格者、但該君並不灰心、一再申請當局請予從軍許可、對此愛國熱血高揚之青年、徵兵官特別加以嘉獎、更語以國兵受檢雖未合格、但今後可再進一步修養、爲國家中堅之人物、他日亦可盡輸後青年之義務張君聞言之下、異常感激歸宅云

### 孫實林再四請綏 徵兵官准予所願

當第二次國兵檢查開始之際、通化縣太平村徵兵署於九月八日竟有四道溝屯壯丁孫實林者、受檢後因家庭境況不良、致不幸落選、該君愛國至誠之多年宿望、一但如此失去、乃大感失望然該君依舊不折不撓、再四懇願徵兵官給與合格、並言家庭之困境絕無問題、因有家族全員之協力、及軍事之援護恩典、料藝家庭之困難、當可迎刃自解、故請當局無論如何容許合格爲盼之云、徵兵官聆問之下、對此熱烈意氣之青年、愈爲感激嘉許因此特改予國兵合格云

## 參加國兵檢查 章市長離省

省章民生廳長爲參加柳河縣管下各地之國兵檢查已乘十日午前八時五十分列車出發 預定廿二日歸省云、

## 地職生訓練已終了 在卒業前將赴各地旅行

通化省地方職員訓練所本期在所生卅六名、其訓練日程、迄月之末旬即行終了、因此該所於本期生卒業前、乃舉行紀念旅行由陳、才二教官領導下、一行卅八名、本月之十六日起至廿一日止、亘三日間赴輯安、臨江兩縣重工業地帶視察、藉資調查地方行政之實態、俾爲他日執行職務時之參考云、

## 參加中央體育秋季大會 通化足籃球隊遠征

於本月十九日亘三日間於新京舉開之第十次全滿體育秋季大會、對此通化之足球及籃球二隊、決定屆期參加、故定乘十七日午前八時五十八分列車出發遠征云

## 禁煙局派員 成松技士來通

爲回收煙灰鑑定法之指導、禁煙總局成松技士、關根承士、預定乘十三日午後六時五分列車來通、約一週間可歸京云、

## 確立集貨配給機構 長白結成糧棧組合

基於糧棧組合設立規程爲統制農產物一元化、並求集貨配給之機構確立計長白縣管下九箇所之糧穀收買人、乃共同決議設立長白縣糧棧組合、當時推選吳織先爲組合長、孫永慶金宮錫春二氏爲副組合長云、

## 可作代用品 莞草性强韌

協和會省本部平本高之氏、曩由朝鮮南部地方、慶尙南道高靈移植莞草種子、於通化某朝鮮農家水田內試驗耕種、近經省農政科田中技士、與農合作聯合會鈴木輔導課長、等同赴現地視察結果、判明該莞草生育良好、於本月初旬可割取、按莞草性强韌、可作蓆席等代用品、今後省當局決將共種子向各縣勸農場配布、以資獎勵俾圖增產云、

## 本省人事異動

通化省九月人事異動如下

△臨江縣視學楊永川 任臨江初等教諭、

△通化省技士金伯平 任熱河省技士、

△馬政局屬官縣行樞 任通化省技士、

△輝南縣視學孫非馨 撫松縣屬官趙梓、依文官令百二十三條第一項應即免官

## 四平警務廳長 因事來通

四平省市川警務廳長爲事務磋商、於九日午后六時五分列車來通云、

## 普及愛馬思想 縣設置愛馬會

爲徹底普及縣民之馬愛思想、通化縣公署乃與關係者協議下、決定着手設置愛馬會、由高田副縣長任會長、今後該會將掌一切愛馬育馬事項云、

## 檢舉經濟事犯 榮獲普通賞

通化縣公署七日發表、警尉中島博以下王警官因勤務優良果次檢舉經濟事犯、致獲警察普通賞者加下

△警尉中島博、警尉補營岡一、劉春華、孟趾麟、宋立欽、警長松本昌俊

## 九月份豆油 十日起發放

通化縣公署已決定自九月十日起至十月四日止、於街內各指定店開始配給九月份豆油、希望日滿鮮系住民、持購買票赴指定地領取、至於此次配放之豆油價格、規定爲一滿斤三角八分云

## 催促住民納門戶費 倘再延惧定罰不貸

當此高呼高度國防國家建設之秋、通化街之日鮮系住民、對於街之門戶費納者頗夥、對此通化街公所深表遺憾、且對事縣之處理上、亦予以多大之阻礙、因此街公所將於本月末日發出納付門費督促狀、倘有再事延遲者、即加以行政處分云

## 強化各校衛生施設 省署實施實態視察

通化省民生廳爲圖學校衛生之強化確立、決定對管下公立初等及省立中學校、體育衛生施設經營之指導實態、實施現況視察、而擔當視察者爲省視學、入塚教育股長及妻屬官、至其視察之個所日程誌下

△十月六日通化縣政德國優學校

△七日通化濟樂國優學校

△八日通化第一國高學校

△九日通化女子國高學校

△十日通化興道學校

## 通化優良兒童 審查決定

參加第二回全國優良兒童之表彰、通化省內優良者、業已審查決定如下

一等杜元貞(女十三歲)身長一五二、〇體重四六胸圍、七八比體重三〇、九比胸圍五一、四

二等金永發(男十二歲)身長一五四、體重四三胸圍八〇比體重二七、九比胸圍五二、三

## 學生

### 示弱於英蘇的伊蘭 是怎樣的國家? 了凡

邇覽報章便會明白,讓我們來談談最近降服的伊蘭波斯的國度吧!這次伊蘭的事變,是因英國不願伊蘭堅持標榜的中立,强求驅逐,在伊蘭德國人,以致廿五日拂曉突破伊蘭國境蹂躙伊國獨立職是近東之形式遂形式極度之緊張

△位置—伊蘭位於亞細亞阿非利加,歐羅巴三大陸接觸點之近東立憲君主國舊名是波斯在一九三五年國名改稱伊蘭面積有六二八〇〇〇方哩詳細解說東有『阿富汗』和『印度』,『俾路支』,西接『土耳其』『伊拉克』,南臨波斯灣與『阿剌伯』相對,北爲裡海隣接蘇聯在政治上爲列國角逐之場的原因,因東方有英國經營之印度,四方有嚴守中說是必然的

立而被壓迫的土耳其,更有地中海東岸之敍利亞及伊拉克,這二者的油田或輸油管是英國的富源(歸英米合資經營),地中海便是通英本土的輸血路,更有最近的老美爲了援蘇南部的波斯灣將成爲輸油輸戰利器的要路(經過南洋群島之呂宋或蘭印並印度而航入波斯灣,)老蘇爲了自防或自衛並阻止老德的死攻,將伊蘭北部收入掌中,極爲必要(雖然給美國開『公路』是首要的問題焦點)。似此情狀這次圍繞伊蘭的熱鬧,可

想讀者自會曉得的吧,伊蘭是多山的國家,南有伊乾燥的沙漠和荒原橫臥着

△氣候—因爲沙漠和山地的原故,頗乾燥,酷熱。首都『得赫蘭』的緯度約在三五度,類似日本東京,每當盛夏暑熱難當一百零二十度或一百卅度爲常態。但其空氣乾燥較之日本之濕氣容易忍抗。

△產業—北部南部因有灌漑之便,山麓及河畔產綿及穀物,鴉片等,草原爲羊,山羊,駱駝之放牧地,故產羊毛,皮革與少量的毛氈,絲,棗椰子等,但主要之出產爲石油居世界之四位,但其權益歸『英伊石油公司』操縱和獨占。

△風俗—多信回教,是落後的要因伊蘭在古時之服,男女皆身着黑,鼠,蔦色共帽,女子着黑布長裙,但近代受皇帝(爲立憲君主制,一院制議會)獎勵西歐之文化並施以積極之文化輸入的政策,男皆西裝,女着洋服,街道亦將近代化,街衢舒暢,房屋亦磚瓦爲材,最近下令改築樓房及改修街道等,但因昔時地廣人稀,政治封建故(人口現有一千五百萬),在傳統和因襲的縛束下,沒有進步和發展,但近代文化之交流伊蘭已非往昔之伊蘭了,『國民性』—伊朗之國內民族雜異,主要爲伊蘭族)係歐羅巴人種,)但昔時信奉拜火敎時之民氣頗盛,剛勇雄悍,愛『眞理』而尙擇生之狹義愛國民族,但今日既爲列强角逐之場『順從』是被壓迫民族的美德,柔弱者層出不窮,

文盲占全國民之百分之八十還多,近因嘆此教育之缺乏和不完善,大施普及初等教育,並與得赫蘭之綜合大學,加以改善,這些是最近的實情、但不知諸位弟弟們怎樣在學校裏習讀你們的史地課程呢。

## 地理小常識 新疆雜述　克坦兒

新疆是中國境內西北邊區的一大省分只因該省民族復雜與交通不便的關係所以一切均與內地情形迴然不同,只就民族方面來說,其爲數之多,共有十餘種,物產方面,境內出產,最著名者爲金鑛,其次則爲闐玉,如武闐所產之子爾玉,黑玉縣所產之茶子石等,其品質佳製無比,、只因該地交通不便,又以當地雕製無術,不能向外運銷,所以美玉雖佳土人仍不免視若敝棄之於地再如和闐所出之絲,爲數最多據當地人民統計每年出產約在四千捆以上者大批產量,除十分之一由當地人民製綢銷售各省外,餘均運往印度,和闐桑樹持多,村落阡陌間遍地皆是,桑有紅白二種,惟紅桑葉較白者爲小,其地養蠶,仍襲土法,若能將和闐所養之蠶,由內地聘請專家,改良繁殖,並改造其所絲製品,甚至所更將有紅白桑,葉儘量利用則將來最低度,產量可增至十倍以上,又當地於每年桑子成熟期,多紛紛墜地,厚可盈尺竟無人收藏,一般平民,多在樹下拾食桑子,算生活之舒適,概可想見,又桑皮可造紙,品質亦佳,可印名片,粗者與內地所產之方纛紙相似,新疆各機關公文用紙,多用此紙當地棉花產量,亦頗相當可觀用之機織土布,每年輸出亦爲數不少。交通方面,在北疆哈密以西,有迪化來往的軍用汽車,惟只限於軍用,商品運輸,則仍以大車,駱駝,驢子等獸載,至於沙漠,一望無垠,其道之難行,非可言喩,凡行經沙漠者必須由當地住民作嚮導,否則即有迷途之虞,而竭死於沙漠中,和闐距喀什八站皆係沙漠之區,每日奔走一百七八十里,方達有水之站口,由喀什到陽關馬行三十餘日方可到達,其一切道路之難行與遼遠,實令人行後留一永不泯滅之印象。

## 國民高等講習錄

滿文函授　獨學自修

一、趣旨　本講習錄,順應現代青年必具之知識,以國高的學科,用以淺易化的語言講解,凡有初小學力者均可獨學自修。

二、學科　全講習錄共十二冊,分有國民道德,日本語,滿語歷史,地理,數學,理科,博物,物理,化學,實業,以及科外講座。

三、章程　1、每月發行一冊(一年畢業)2、會費:報名費二圓,學友會費(每月)一圓,書費(每月)二圓 3、全冊告終者,授與畢業證書。

四、優待　1、特待生推選:爲本院盡力或成績優秀者免納會費。2、借費生推選:畢業後欲升上級學校(留學日本,或國內各中,專,高,大)而學費不足者,可貸與學資。

五、入學手續　1、先向本院以函請求入會報名書,會費可在各地郵局以小滙兌寄之(用紙務用本院贈呈之郵局轉賬用紙。2、詳細由本院寄贈簡章函投大連市寺內通海務協會滿洲國民高等學院

滿洲國民高等學院發行

圖是德國青少年團中的一員,他們每天除讀習課堂教科外,還猛探着航空知識練着飛機運轉,看!那十足雄勇的姿態,雖在無教師監視的一隅角,懷着達成『飛行士』的熱望,半點不肯苟且偷安,一心一意的試探,以期將後獻身空界呢。(照片即德國一少年)

## 秋季科學問答

### 天空爲何視爲藍色?

問:天空爲甚麼是藍色尤其到了秋天,比那春夏冬三季更爲較藍呢?

答:天空的本來色素是暗的,也就是無光黑色的一片,然而因爲大地的溫氣向上升,或空氣中捲入的細小水滴,更有多數的塵埃浮游着,而這些細膩分子,一刻不停飄浮在天空,被日光照晒(天空無光只太陽有光)反射出來視爲藍色,也就是在日光直射中只有藍色反射出來能觸到吾人的眼簾裡,故視爲藍色,至於秋季爲甚麼更感視爲藍色的原因,可謂季節一轉入了秋大地的微物,(塵埃)是要因其金風高吹(空氣移動)而加倍蕩漾在天空再被日光照晒,所反射出來的顏色,當然要較更藍的了,這沒有甚麼離奇混是氣節轉變自然的現象,至於陰天時天空的發暗,那是日光反射出來的光線被陰雲遮沒了,所以見爲天空發暗,換句話說雲霧越濃,而被遮的光線越强隨之反射的光線越弱,而就天空越暗,和常說不出爲藍色的了。

## 汽車畫謎揭曉　陳善鈞

朋友們:

八月五日已載之〃汽車畫謎〃多蒙諸位的援助來函竟達千餘件錯者僅數件使我無上感激謎底係用『恭祝建國十週年紀念日』十字組成今將得獎與錄名者列下。

得獎者(奉天)初寶善(吉林)張丕功(瓦房店)尹富春(新京)王金義(吉林)馮壽臨。獎品業已奉上收後示知。

錄名者陳森。素琴,孫廣海,鄭紹唐,高尙勳,陳麟義,何永令,李玉,呂雲飛,李精奇,李斌,呂世春,周菊如,關璧潔,張寶駒,榮發東,馬長鼎,淑屏,孫天裕,周萬興,劉杰卿,邵銘,李成棟,聶國興,曲維生,笑塵,趙義發,姜江,邵日新,淑媛,

## 德國珍奇發明 夜間能放光 七色的油漆

科學發達的德國,近來在空襲警戒燈火管制之下對於車站及其他公共設施的標識,曾用了多年許多的苦心來研究,結果終於最近發明之夜裡能放出七色紅光的油漆。

這是由於德的國染料公司的技術法師費盡了心血在經過了三十一年的時間纔研究出來,這種油漆一到夜裡,就放出赤橙黃綠青藍紫等虹似的七種顏色白天觀之却不是無顏色的因爲是用奇殊的製法來配合通常顏色的油漆所以生產是不大的,現在德國已開始在柏林車站等公共設施場所,用這種夜光油漆來做標識,想那東西一到夜裡就放出七色的虹光將來的柏林,豈不是更加美麗了嗎?

## 日語入門 (68)

語法

コレラ 此等ノ ジュモク 樹木ハ ミナ 皆

ナンボン 何本アリマスカ

(這些樹木一共有幾株)

イッポン 一本 (一株)

ニホン 二本 (二株)

サンボン 三本 (三株)

シホン 四本 (四株)

ゴホン 五本 (五株)

ロッポン 六本 (六株)

シチホン 七本 (七株)

ハチホン 八本 (八株)

クホン 九本 (九株)

ジッポン 十本 (十株)

ミナ 皆デ十本アリマス (共計有十株)

上邊是呼救單位稱、株、(棵)管、條、等的數法

## 水滸拾遺

### 第三十一回 保義師長騙大進 破賊兵抵杜中流

衆賊齊說武伯年顫聲說道、請你們保護着我去吧、我們在暗地保護就是了、王爺放心、請自管上前、武伯年無法、催馬至當場、壯了一壯膽子、顫聲喝問道、來人叫什麼名字、叫孤出陣、有何話說、林冲見他手拿的那條槍、也就有秫稭桿粗細、身上甲胄的鐵葉子、比紙厚不許多、坐在馬上、直打哆嗦看着實在好笑、遂厲聲喝道、我乃豹子頭武師林冲的便是、叫你出陣、並無話說、是要斫你的狗頭武伯年一聽、更是心驚膽戰、回頭一看、手下的人並未跟來保護、此時直嚇得是三歲兒童、找不着嬭母似的、幾乎要哭了出來、回過頭來、向林冲說道你若是好漢、在這裡等着我、我去派將、與你一戰林冲笑道、我是非與你戰不可、不必回去了、說着擰槍就刺、武伯年撥馬便走、馬往回一圈、兩腿一哆嗦滾落下來、空馬跑回陣去、把武伯年留在當場林冲一槍刺去、把武伯年刺了個透心涼、賊陣上一見、欲衝殺上來、不防常超率兵、由後殺到、林冲也揮軍衝殺、兩下夾攻、把會稽這一路賊兵、殺了個片甲不回、林冲與常超合兵一處、一同收兵、

(2142)


特效治淋

# 特效!

難治療竟成痊話

性病是否難治,這在醫藥學躍進的今日,顯然動搖了•正因爲這樣,才有人來苦心研究•

要解破此懸案・治-尿-塞便是值得我們驚異的答案—性病靈藥・

按一般淋藥,究竟予以患者些什麼?像班雯時間的鎮痛,屢治屢犯,人財兩損的情形,不是到處耳聞目見的嗎?這些不幸,這些缺陷,便激動了德國醫學博士的研究信念・而鑿數載之功,居然在淋界裡,獨樹一幟了・

所以敢說服治-尿-塞的患者,擔保三-五日內見效;如果,服治-尿-塞十日後無顯著反應,那無疑地是特異體質,趕緊服特性治-尿-塞,絕對有效・這是因爲治-尿-塞的成分高貴,效果確切,是近代的,科學的,絕非一般老牌淋藥所能夢想・(國內著名藥房均售•)

主治:五淋白濁・婦女白帶・　包裝:二四片・

效果本位

滿洲梅藥公司 股份有限公司

奉天市大和區協和街五段二二

美國洛山磯・大連・天津・京城・

營業・大連市大黑町二九號・

分行・天津市松島街三七號・

新治淋內服特效劑

治-尿-塞

G-U-CIDE

大同報　第二版　（郵政特准掛號認爲新聞紙類）　發行所　大同報社

# 德軍作戰進展極速
## 壓迫蘇軍直前猛攻
### 羅馬尼亞軍亦與蘇軍激戰中

【柏林十三日電】據德國通信社之情報稱、東部戰線北部地區德軍之作戰良好進展、逐步壓制蘇聯軍、德軍之一部隊九、十兩日、在某地區挑破六千七百處地雷、激戰後捕虜敵軍一千二百名、戰車十二輛、砲六十門及其戰利品多數、其他一隊亦捕虜敵軍一千九百名

德空軍十一日猛炸全線之敵軍補給路、破碎多數火車及多處重要車站、德爆擊機隊十一日亦行猛炸聶伯河流域之克里米亞及泰斯納、潰滅敵野戰陣地及兵站綫、烏克蘭戰線之德羅兩軍、已渡聶伯河、有如怒濤迅雷迫近敵陣展開激戰中、

## 蘇軍不堪德軍猛攻擊
## 拋棄柴爾尼格夫

【紐約十三日電】據莫斯科美聯社電稱蘇聯之公表、蘇軍十二日、已拋棄基輔東北方九十公里要衝之柴爾尼格夫、蘇聯當局、並承認聶伯河中流之基輔北方地區戰況、已因德軍渡河猛攻而重大化云

### 蘇機炸飛行場

【莫斯克十三日電】蘇聯情報局發表、蘇聯空軍、十日空中戰及爆炸敵飛行場、破壞敵機五十三架、我方損失三十二架、

## 美船門達那號
### 在氷洲被擊沉

【華盛頓十三日電】美國國務院、十二日發表、美國船十一日於氷洲附近、又被魚雷擊沉如左、美國之巴拿馬船籍貨船門達那號、由美國積載木材、正向氷洲航行途中、十一日上午八時四十五分、行在北緯六三度四〇分、西經三十五度五〇分之地點、被魚雷擊沉、船員卅六名皆被救助、但該船員中無一名美國人云云、

## 防衛水域定義
### 以彈力性對應不測
### 美國哈爾長官談

【華盛頓十三日電】羅大總統所言之防衛水域、究竟包含何種定義、已爲舉世矚目、十二日哈爾長官會見記者團、言明防衛水域之範圍趣旨如次

所謂防衛水域者、主要依據德國之行動而定、防衛水域之定義、持有無限彈力性、無論發生任何不測事件、亦可從容應付也、記者又發問曰關於防衛水域之範圍通告樞軸國否？長官排除該種推測陳明略曰、『此問題對諸君並無新的題材云』

在華海岸三千浬封鎖線上活躍之日艦載偵察機收容工作情形

## 以最大限援蘇
### 美國哈爾長官言明

【華盛頓十三日電】哈爾國務長官十二日會見記者團、陳明援蘇之決意如次、美國於可能的限度內、必力行援助蘇聯、最近援助之實行狀況哈里曼特使將赴莫斯科查明後再爲報告駐美蘇聯大使亦將同赴莫斯科、查考援助實況云、

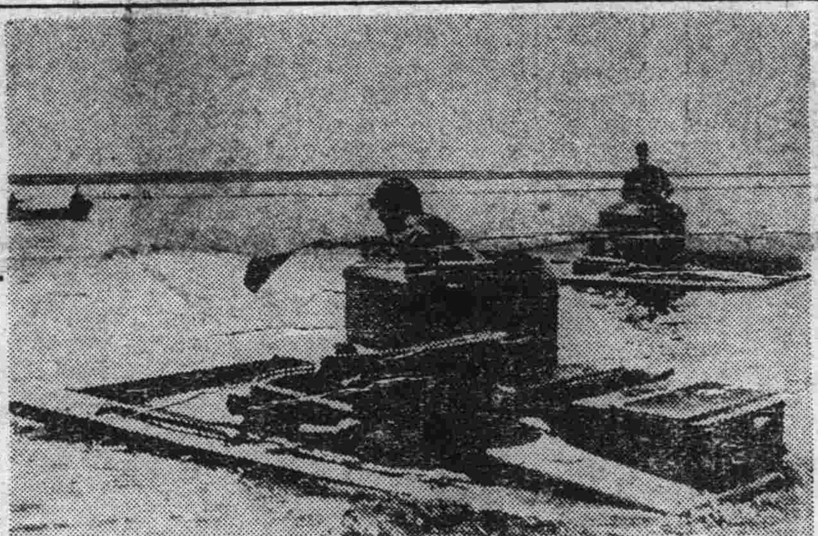

蘇聯軍水陸兩用坦克事

# 羅大總統宣言
## 意近宣戰佈告
### 日本各報種種批評

【東京十三日電】今朝東京各報社說、盛行評論美大總統之放送演說、其內容要旨大體如次

△美國由援英政策、漸與布告宣戰接近、

△將向太平洋延長傳統的海軍自由政策、各主要新聞論調如次、

讀賣新聞　因德國之大西洋封鎖作戰及美國今次强化挑戰哨戒、恐德將不能避免全面的衝突美國如直主張海洋之自由、美國實應擇取公正之第三者之立場、

東日京日　羅大總統之演說、實質上即爲對德布告宣戰、兩國各本其宗旨、將不免發生直面衝突、

報知新聞　英國之反德援英方針、如適用於太平洋時、日本將取如何措置、又、如果適用於全太平洋水域時、日本能默視此種獨善的方針否、美國之對德新方針、事實上即爲對樞軸布告宣戰故現局面上已達至世界戰爭之前夜矣、

## 美報自表贊意

【華盛頓十三日電】美國華盛頓郵報及波爾齊模遜兩報對羅大總統之演說、極表贊意、茲將其社說錄下、

華盛頓郵報　總統演說惟一之宗旨　即爲美國海軍哨戒艦艇發見有德意艦船時、美國將即行發砲、現在吾等已明察希特勒爲制覇世界起見已有不辭與美國開戰之意向、美國海軍至今已形成大西洋戰爭之直接參戰者矣

波爾齊模遜報　羅大總統之演說對希特勒爲或者在北大西洋及其他海洋上向美國俯首請降或與美國正面交戰、對美國之政策預以莫大之結果、倘洋上入於戰鬪狀態時、美國國民爲防禦本國之種族及財產、當如何努力前進自當不言而喻矣

## 示威性的演說
## 意國痛烈反駁

【羅馬十三日電】意大利政界、對羅大總統之演說已確定其必爲交戰之示威行動、結果無非欲煽動美國走入參戰之途、意大利斷將與盟邦德國戮力向前繼續作戰、以期獲得最後之勝利意政府當局指摘如左、

一、美大總統公然被棄中立法之意識、現在對交戰中之一國、竟施以空有之大規模之武力援助

一、美大總統已表明有侵略占領美國水域外或與美國本身權利不相抵觸之地域之意圖、此已顯然拋棄門羅主義之不干涉大陸之聲明、

一、美國已完成萬全之準備、今後美艦俟機必出以積極對樞軸國軍艦發砲之手段、

一、美國大總統宣言爲保全海洋之自由、決意將美國導入戰禍、其所謂海洋自由、無非爲欲使操縱海洋於自己手中而已云、

# 美總統是歐戰煽動者
## 宣言爲自利而且惑人
### 德外交當局痛駁羅之宣言

【柏林十三日電】德官方外交當局、對美大總統之演說、以爲美國前因德國攻擊美國艦船時係有組織的行動本此印象遂有此次之演說、但此實爲獨斷的臆測而缺乏眞實性故加以全面反駁、綜合其論駁如左、

一、美大總統爲防衛美國利益、故以防禦手段使國人相信、報告歪曲之事實、遂蔑弃是非、惟企圖導向反樞軸戰動員之勢、即對格利亞號事件、以公表之情形觀之全爲美艦之挑戰而致、又在七月德潛水艦被美戰鬪艦追跡事件、德政府已全然周知、更婚亞號事件之際、該號之船務員及乘客、均以戰時國際法爲基準、而辦理賓阿拉號事件、該船航行於戰爭區域內、且積載軍需品、事實顯然有可指摘、於蘇彝士運河上所擊沈艦船中、究竟有無美船、因於夜間攻擊、故不敢確定、至賽薩號事件、因該船揭載巴拿馬國旗美大總統之文句、完全與事實不附

一、美大總統、對麾下之海空軍發出認有適當必要、無論何時、均可向樞軸軍攻擊之命令、其放送演說亦確認此事、但美大總統所發之該命令係通諾克斯海軍長官所認可者數月前旣已實施大總統於今公自我言明確認時機來到是對世界上之侵略行動已可明悉、究在樞軸國抑或美國、誰司其咎矣、今乘德軍未備一切必要對策之時機、公然其出此結果、推移美大總統自不能不負其責也、一、美大總統、最爲煽動歐戰勃發之最力者、由戰前數月、至以後戰爭中二年間、美大總統及其他協力者所演成之已全爲文獻資料、如援助捷克斯洛伐克、而令圖開戰、反對慕尼克協定氣勢、美大總統均已聲明援助矣、又以特使特諾安上校向伯爾格來德派遣由是南斯拉夫之戰爭、亦被羅大總統導入矣、對法蘭西無意味之抗戰、結果招來戰敗、此亦美大總統之責任也、要之美大總統爲誘導美民戰事、而以英國猶太人之利益爲誘導美民戰軍之餌、

# 今後大西洋上
## 戰雲將更濃化

【柏林十三日電】德國當局對羅大總統之演說、十二日與記者團會見時、力責戰爭發展之責任在於美國之挑弄是非、德國各報十三日均盛行登載反駁文字、過此言論戰之時期後德國當局自當於沈默之中決定對抗之方針、但當局對今後行動之方針、意毫無表示、恐必要時惟有訴諸武力云、

## 坪上駐泰大使
### 訪皮本首相

【盤谷十三日電】坪上駐泰大使、十二日午前十時訪問皮本首相、致到任之辭、席上皮本首相言泰國目下正向國家再建之途上邁進、更努力於民衆生活之向上、故多方需日本之竭力援助、對此坪上大使答謂日本頗注視泰國之進展、故今後對泰國必要之援助、日本定與以繼續之協力、會談約十分鐘、於友好融恰裡辭別云

## 美墨借欵條件
### 解決兩國懸案

【墨西哥十三日電】目下美墨間正進行交涉最高一億元美金之借欵据八日得到之消息、其內容如左、

一、美政府通過聯邦融資局及財務省、而以總額五千萬圓至一億萬圓之美金供給墨政府、

一、該借款之前提必須條件即要求解決美墨間諸懸案特別是石油問題之解決、墨西哥以該借款之一部充爲石油會社之支出、據另一說預定以九百萬支拂現金、所餘者充石油之支出、然傳說會社方面對該提案已行拒決

一、以其他用途之該借款爲安定墨西哥之貨幣、完成墨西哥至瓜地馬拉之國際道路、更充海空軍基地之建設等云云

## 對羅總統演說

各方面外交界見解

【柏林十三日電】羅大總統今次之演說、脫出從來不使用武力繼續援英之範圍、事實上即爲宣言武力參戰、故外交界方面頗爲重視、德國因視美國之參戰乃爲時間問題、故對美之防衛水域的宣言、並不屑重視、但極憤慨美國大總統以國際和平爲口實、逐步爲向歐陸侵略之行也、據德國消息之見解如次、

美國之態度、顯然爲支持英國之敗戰趨勢而出又因近來英國之地位及美國之海上輸送益愈感困難故將不能不使用武力但美國之措置、事實上對政府之軍事行動並無大影響焉、

一方據中立國消息稱、美國態度硬化之原因、因德國將於明春結束德蘇戰、來年即將開始本格的攻略戰、美國爲强化英國之抗戰力、故預先出此舉動焉

自開戰以來、希總統之對美穩健政策、自巴爾幹戰後漸次硬化、想對美國今次之挑戰行爲斷不容默視、又爲對抗美國之行動必將發出自衛上之攻擊命令、若果如此、則美國亦將過入交戰狀態、歐戰愈將向世界戰爭方面發展云、

## 德潛水艦活躍
### 在北大西洋擊沉敵護送船團

【柏林十三日電】德軍司令部、特別發表＝德潛水艦、在北大西洋上、攻擊四十隻編成之敵護送船團、迄今已擊沉、商船廿二隻、十三萬四千噸、刻仍繼續攻擊中云、

## 大西洋憲章
### 英政界持反對

【倫敦十三日電】勞働黨蘇勒森議員、十一日對共下院之質問、關於大西洋憲章及民族自決之原則是否適用於印度、但印度亞美利事務相、『視九日蔡奇爾首相關於印度之言明』而諱避言及、該議員更對大西洋憲章、於他國使用、而於英國爲何不能使用致英國人與印度人之間不免拖有多少疑念之點於聯合國之間、對大西洋憲章亦存有相當反對、豫定於九月上旬擧開之聯合國會議至今依然還未擧開、對以上之事情、恐皆基此而生之疑念、但對九日蔡奇爾首相之聲明引而討議里札里伊克少校等議員主張之反對論要點如左、

一、憲章之旨趣、爲美人之空談、以現實檢討之並無結論、

一、據憲章之記載不論聯合國或參加樞軸派之各國、戰後均當受同樣之處置、因此中立各國間殊乏加入聯合國之意向

一、第二條所謂人民究竟指該領域之住民而言、抑預定使人民隨意投票人民投票之結果爲一般週知之事實、

一、第三條之民族自決、能適用於印度及其他否提出該原則與打倒那共斯之戰爭目的、寧非矛盾

一、主張對侵略國解除武裝、侵略國如不限定德意兩國、以上之原則、頗難實現、

關於最後之論點、亨利斯托勞斯、貝薩里克議員更言及日本、謂日本如不參戰亦企圖撤廢日本之軍備、在實施之前、仍然繼續戰爭否果然如此、正不感情、反之英政界却以爲正漠然謳歌大西洋之親交大西洋憲章、戰後將成爲嘗重大聲明、國論之大半相當阻碍物、共價値當與威爾遜之十四條同稱無味云、

## 鮑邦英司令官抵巴

【巴達維亞十三日電】鮑邦英遠東司令官、於十一日夜到抵巴達維亞、與荷印陸海軍當局及民乃有所協議云、

## 重慶任劉師舜
### 爲駐加公使

【澳門十三日電】重慶來電稱重慶政權與加拿大之間、行交換公使十一月以外交部歐美司長劉師舜任命爲初任公使劉氏爲江西省生人本年四十二歲美國克倫比亞大學卒業云、

## 古海次長赴奉

古海經濟部次長、爲獎勵出煤、乃按預定、於十三日午前九時半。乘鳩號快車赴奉天、撫順、鞍山本溪湖方面云

## 掃滅京漢路兩側殘敵
## 日各討伐隊戰功赫赫

【保定十三日電】日軍〇〇部隊之各討伐隊、沿京漢線連日出動、對敵匪團連續猛攻、收得莫大之戰果、

一、多田討伐隊、六日急襲定興縣西部及東部之便衣匪八十、

一、加藤討伐隊六日於徐水縣、下屁口南方、發見有構築遮斷壕之敵匪立即加以猛攻、敵匪四散、

一、星加討伐隊二日深更出動至三日拂曉對唐縣西北方麻套庄附近之三百敵匪猛攻、敵方死力抵抗、日軍予以莫大之打擊、

一、河野討伐隊於蠡縣南方北白樓、粉碎敵軍約一百名、

一、十河、渡邊各討伐隊四日於揚名、庄古、靈山各地、將第十八團約五百名予以殲滅之打擊

一、松浦討伐隊八日拂曉在易縣北海安西北方五公里之地點、攻擊第三團約三百、全數向西北方山地潰走、

一、園討伐隊十一日在嘲嘁池、安新縣、發見企圖破壞警備道路之敵軍三百、交戰一小時、全將其擊退、

## 美國外交政策的失敗

（十）

美國•拉爾夫•唐慎德著

然而美國的新聞想要使着我國參加國家的聯合豫想蘇聯也能參加去年八月、待望已久的對德戰爭開始的時候美國的各種新聞、想使莫斯科政府加入聯合方面、所以對於蘇聯的實在情形很愼重很輕微的記載同時自從一九三五年以來如有公然揭破蘇聯事實的時節、無論他是什麼人、也罵他是對於狂信者、或者欺壓『赤色』的人史塔林只要不加害於猶太人、美國的許多新聞（除去哈斯特系、及其他少數新聞）沒有個大的反響、以前曾大書而特書彈劾史塔林的新聞、尙且對於戰爭的事情愼重回避、他方面比較穩健的處置便是對德的戰爭、

最近三十年間、關於蔣介石獨裁的詳細情形發表的雜誌、一個也找不到、蔣由一九二六年至二八年、爲獲得自己的地位而戰爭、曾殺掉幾十萬人、他的手下的軍隊、至一九三六年、爲維持自己的政權、曾殺掉數百萬的同胞、一九三〇年初、對於有反蔣嫌疑的村落、常派飛機烘炸、在漢口及其他各地、美國人及其他外國人在道路上常見到被處刑的苦力的死屍、散在於街上、並不算做稀奇、此等的苦力全是關於反蔣有些嫌疑的而被處以死刑、這些事情、在中國的美國人通信員都是深知道的、但是美國的新聞、却沒有記載此等事情、而且在美國新聞上所記載的乃是蔣是民主主義的鬪士、美國的新聞、全被買收、是很容易理解得到的、

總之、美國的新聞、關於重要事項、完全隱蔽、因爲已被買收、

△個人的自由

大英帝國五萬萬的民衆、大多數全願意脫離英國的羈絆、五萬萬之中、英國不過六千萬人其餘的人們、約四萬萬的人們、皆憧憬着自由法國也恐怕有四萬萬五千萬以上的人們憧憬着自由、

每年每年、英法兩帝國內有獨立的暴動發生還暴動足以證明許多的住民、都是拘着與其在異國的支配下生活、莫如死了倒好的思想、對英援助的美國記者們他們揑造說後進民族對於英國政治是很喜歡的、共實英國就是對於先進的民族、例如對待南非的荷蘭人、愛爾蘭的愛爾蘭人也盡力的使用武力政治還是値得我們津意、說英國是爲民主主義而粉身碎骨的、一部論者同時由他們的口中又來替英國對於弱小國所用的武力政治來强辯由這一件可以推察一切的事情了

從前包有捷克及波蘭的一部分的大德國的住民中、恐怕有三千萬的民衆、希望不受德國的統治、

然而英法支配希特勒的十五倍的不平的民衆他們壓迫不平的民衆的辦法全是相同的、英國最近在印度以獨立示威運動的罪名、槍殺數十人、於其他地方雖然沒有報告、也槍殺無數良民、法國於一九四〇年四月三日、以和平請願書署名的罪名、下院議員卅六名已被判決、

對於此等事件、一般美國民衆的感情、全操縱在記者和放送者的手裏、德國的反政府運動的處刑、則稱爲那共斯黨的蠻行、希特勒政府去年秋天、十一個捷克人、因爲反德陰謀而處刑的時候美國的記者們悲嘆着說『他們所需求的只是故鄉的自由但是如之奈』何同時英軍在印度因爲謀獨立運動槍殺廿三人、記者們不過說英軍的行動、是爲擁護民主主義而讚美英國果敢的處置、

除希特勒自身以外、德國的住民假令不論任何人都反對政府的話、然而英法有希特勒四倍以上的不平民衆支持着然而希特勒由德國國旗飄揚的全土民衆中尙能獲得過半數的投票、英法兩國由全國土的民衆中、果然能獲得過半數的投票嗎？

大英帝國內憎恨英國政治人的比率、較比德國的憎恨德國政治人的比率數爲大、

果然如此的話、英法究竟爲那種民主主義而戰呢？

酒は　富士

技術社員募集

一、募集技術工　電氣工、軌道工、外線工、鍛冶工、鑄物工、仕上工、塗工、旋盤工、木工、捲線工、檢車工、機械工、雜役夫

二、募集截止　九月三十日

三、詮衡日　十月一日（新京以外者另行通知之）

四、提出書類　履歷書、身體檢查證、寫眞

右希望者向本社人事係申報爲荷

新京特別市豐樂路胡同一〇一番地

新京交通株式會社

鳴謝忌煙迅速不受痛苦

余因病曾染鴉片中毒廿餘載期間受該中毒之害一切之苦惱實難言述敵人此番乘生求治經友人介紹到奉天大南門裡路東博良醫院入院治療經過三星期霍然全癒並未受絲毫之痛苦深感忌煙迅速無以可報特載報端以表謝忱

鳴謝人哈爾濱福成利經理

王德山啓

文化社新書

現已出版三部傑作

怎樣在社會生活　林語堂著　實價一元

現已再版了！

曇花一現　李季風著　定價一元五角

蝶夢飄零　張恨水著　上冊定價一元

十月十五日出版新書預告

夜深沉　張恨水著　全部三冊　每冊一元五角

新京文化社出版部　西長春大街九〇二番

新式簿記招函授生

簿記學是現代社會急於需要的學術爲新進青年不可缺少的技能有志者可附郵票四分寄新京中央郵政局內設私書函箱第八四號駐京大連銀行簿記講習會收即將詳章寄閱（但回信地址須詳細寫明）

聲明作廢

敝有圓形黑角質名戳壹枚上刻譚鼎新印四篆字于本月九日不愼遺失嗣後無論落何人手中概作無效

敝人譚鼎新啓

啓事

茲由楊季文石聘請律師邵鴻恩爲常年法律顧問凡關於楊季文石之一切權益統由律師邵鴻恩負保障之責恐未週知特此登報聲明

聘請人　吉林市二道碼頭胡同六號　楊季文

致和街三號受聘律師　邵鴻恩　同啓

失照聲明

原領名杜瑞峯坐落通遼小街基固字一百三七號地二畝二分七厘八毫將照存放戴子新手因事變不愼丢失除呈請縣署補發新照外特此聲明作廢

聲明開魯戴子新啓

失照聲明

原領名四合堂坐落通遼孔家窩堡中字百五十二號地四拾七晌七畝照一張東至百四九號西巴林荒界南百五一號北百五三號因事變丢失除呈縣署補發新照外特此聲明作廢

周禹東啓

急募

募集賽馬從事員

一、滿系男女賽馬從事員

右希望者須携帶履歷書親來接洽

新京國立賽馬場　電（二）五七九八

求土地（要買地）

一、場所　城裡或頭道溝

二、坪數　二百坪乃至三百坪

三、希望　有幾間房子可以

右至急購買

新京市東五條通十九

南海洋行　電話【三】六一六四番

## 建國忠靈廟合祀祭 擬定盛大行事
### 分爲演藝電影花火等類

爲追源報本、崇祀殉國先烈之英靈以俾永護國運隆昌建國忠靈廟合祀祭已決定於十六十七兩日、於南嶺建國忠靈廟隆重執行對此國都各關係團體及民間有力者、爲向英靈捧獻至誠、特奉納各種演藝行事、以慰忠靈於九天並燃起國民奉祀之熱情、關於奉納行事、業經奉納部擬定、除於忠靈廟境內演藝場由滿蓄、二高等奉納音樂、劇等項外、更有滿洲國武道會之角力、此外更亘晝夜間於大同公園音樂堂及全市各地、展開左列豪華之奉納行事、

△演藝大會—由滿映滿藝、新京音樂院共同主辦、於大同公園音樂堂有演員跳舞、唱歌、國軍軍樂隊吹奏

△電影大會—滿映於東新京、東大橋、二道河子散步關、孟家橋等處舉行電影大會、

△鬥獅子—由和順區奉納

△秧歌—長春區主辦、市內各處遊行、

△移動舞台—由順天區主辦、於載貨汽車上化裝舞踊及小劇

△花火—黑夜於忠靈廟境內、大同公園、兒玉公園三處、燃放花火照耀市民之熱機狂並不夜之城云、

## 苦力菜販荷馬車夫 對防犯有功受表彰

新京防犯協會、爲促一般市民徹底防犯、向定有表彰之例、八月廿三日上午七時五十九分東大橋菜市場內有菜販殷耀廷、廿歲、因被掏摸賊光顧將內裝七元五角小皮包掏去、而殷某即時發覺將犯人逮捕送入長通路警察署經官訊問、除將竊犯治以應得之罪外、更對殷某之防犯功勞據情報告訪防犯協會、該協會爲表彰其功勞於十三日特發下表彰狀一紙併賞金一封、於當日上午十一時由胡長通路警察署長授與殷某保存殷某不獨失物復得且得當局表彰當時深表欣喜併感激之意云、

（又）陳有相、荷馬車夫、住東三道街六十五號三番、於七月九日對檢舉竊盜犯有功、錢厚財三十歲、苦力、住南關全安街七號十八番、於六月二十七日對檢舉掏摸犯有功現已經防犯協會發給表彰狀併賞金希望該二人從速至長通路警察署受領云、

## 建國九週年國政之躍進（二）
### 各種產業均有驚人發展 五年計劃收得極大成果

**產業**

之重點主義、第三爲同一企業內之重點主義農業部門則置重於食糧增產、第二爲採用同一產業部門內

（更因）於康德七年內外諸情勢之變化、愈加困難、同時、爲充分活用國家經濟之總力、遂要請擔當遂行產業開發計畫之特殊會社刷新機能以謀增進特殊會社之能率、並改善事業收支、

（然此）五年計畫迄今已有如何之實績、試略詳細說明、就石炭部門滿洲炭礦對於阜新、鶴岡、北票、西安、密山等新興炭田已在本格的開發中較中建國前除撫順炭礦外無較大炭礦存在之時代、頗有顯著之發展、鐵鋼關係昭和製鋼、本溪湖煤鐵兩社之生產力擴充計劃、頗有進展其中如昭和製鋼所已完成第三第四期增產計畫、而操業中、至如電力則採取水力發電之方針、開發松花江、鏡泊湖、鴨綠江等諸水系水電資源、鴨綠江水電之水豐發電所八月末一號機、二號機相繼開始運轉滿洲國最初之水力電氣於焉告成

（液體）燃料如撫順之頁岩油工場之增設、與石炭液化事業之進展、其他金銅、鉛、亞鉛等政府獎勵增產政策下積極的開發全滿各地新鑛山滿洲輕金屬之鋁滿洲鎂等之生產設備亦如豫定計畫遂行與滿洲電化之炭生產計畫同時電氣化學工業勃興一生面、農業關係與開拓政策遂行相併行以期食糧增產並講求農地之造成、農法之改良等種種增產對策節節收穫成果

如斯滿洲國之產業以農畜業爲主產業除油坊磨坊燒鍋等從來業者以外已無可觀者、今已有豐富之資源、近代鑛工業之勃興以此爲中心之第一次五年計畫、雖部分的未如豫定進行、泰半已以本年度爲結果、收得極大成果、

（明年）度以日滿一體化爲基調於東亞共榮圈確立、國防國家完成之目標下、以新構想而開始第二次五年計畫、經過八月末之經濟顧問會議特殊會社首腦者協議會等之討議、近已決定立案基礎方針、基於此方針之各產業部門之增產計畫、共最重點產業爲石炭與農產物伴隨此等重要物資之飛躍的增產而增大、對日或對華之寄與自不待言、於國內諸產業之振興上、亦有顯著之效果、因此、第二次五年計畫遂行滿洲國之產業更當面目一新、殊爲各方所期待」（未完）

## 日戰車隊堂堂行進
### 躍進興亞照片展出品之一

當此世界動亂之際、我東亞各民族爲期連絡携手、共同對處此重大變局、而達共存共榮之目的故高呼新秩序之建設、友邦日本、關於自衛之軍備等等、已有充足之實力、我國亦應本日滿提携之關係、以策萬全、本報爲喚起民衆之認識、乃定於十七日起、在振興合百貨店、舉開躍進興亞照片展覽會蒐集軍事關係照片及表徵日滿國勢發展之作品等內容異常豐富此照片即其出品之一爲日本戰車隊堂堂行進之偉觀

## 在大同公園音樂堂 本報主辦承認紀念演藝會
### 午後六時開始、歡迎來聽

本報爲慶祝友邦日本承認我國九週年紀念日之佳辰、表揚舉國驩歡之精神定於今日（十五日）午後六時起、在大同公園野外音樂堂舉辦承認紀念日演藝大會、聘滿映紅演員季燕芬、曹佩箴、邱影俠季友梅、賈作光等表演唱歌專風音樂隊由郭鳳璽指揮演奏各種專曲、尙有新生駒子舞蹈研究所演員歌舞音樂會表演以外還有木村松之綠、童謠、岸邊楊柳曲、及感謝軍隊等、歡迎多數人參加、免費入場、希望市民勿失良機云

## 購物不服指導 擁擠被警處罰

在此非常時下、政府當局爲期市民之生活安定、各種重要生活必需品均實行配給制、但在配給初始之現在、難免有甚多不圓滑之點、市民當體政府配給之趣旨及配給之制度、依法購領近日來各種物品配給者甚多、但一般市民往往爭先恐後、擁擠不堪、此不獨有碍配給秩序、且對交通及治安有莫大之滯碍、在此一列行進、嚴守秩序偕行之際、市民當本自肅自戒之精神、對於配給制度嚴守更對於經濟警察官之指導、應徹底遵從以期各物配給之圓滑、日昨下午四時東四馬路有一張某因不服警官之指導致被警處罰、茲將經過誌左

張成顯、三十八歲、奉天市小西門裡人、現住市內鐵嶺屯向陽二道街百號六番以販賣古玩爲生昨日下午四時許、在東四馬路某豬肉舖門前與一般市民擁擠購買豬肉、此時有長通路警察署經濟保安系菅原警尉、張淑岩警尉補在配給狀況視察中發現、當即指導市民排成一列不意張某竟反抗警官蠻橫非常警官■因其不服指導而且蠻橫當帶至警署、嚴加說諭、依違警罪處罰云、

## 徵下季家屋稅
### 截止期近望民衆速繳納

新京稅捐局、自九月一日開始本年度下半期之家屋稅、徵收以來、因房屋業主多未認清納稅之重要性、交者寥寥、頗覺遺憾、法定下季納稅期至本月廿五日即將截止、深望全市房主急速前往繳納、以免過期受罰云、

## 勞作訓練實習地 "青少年之家"落成

協和青少年團首都統監部、爲促進青少年之身心養成青少年勞作精神、於市公署及各關係機關之援助、在南新京黃龍公園附近之空地一萬五千坪設立首都協和青少年團勞作地、每日由二百名乃至三百名青少年團員之奉仕耕種高粱苞米蘿蔔白菜大豆及其他各種農作物迄至今日已收有相當之好成績並爲農具之保管或避雨時避難、野外訓練道場等、特在該地建築青少年之家、迄至九月二日工事大體完成、該建築物多部經由青少年之手、於十三日下午二時由中央統監部榊原訓練部長協和會中央本部姜文化部長、各青少年團長、首都統監部全體、白粥少年團二百名滿系青年團代表六十名、併首都青年訓練生全體參加下、舉行青少年之家落成式、由神道祭祀後、各代表獻花、榊原訓練部長訓示、姜文化部長致詞、建築經過報告、迄至三時三十分許式典終了、爲表慶祝之意特舉開祝宴云、（照片＝青少年之家落成式）

## 東亞記者大會閉幕
### 滿洲大西代表抵連談感想

【大連電】八月四日、日滿華三國操觚者、集於革命發祥地廣東、舉開第一次東亞新聞記者大會、我國代表大西秀治團長以下七名、已完成大任、十三日歸抵大連港、大西氏談述感想如次、：此已完成大任歸來、廣東方面治安頗優良、日軍日夜與當地良民官吏協力奮鬪、國府汪主席率直陳述中國近幾年來排日之失敗、力唱日滿華協力、參加今次大會之三國代表記者日本計廿三名、我國七名、中國五十名、會議已收非常之果云云、該一行於大連解散後、取自由行動歸任云、

## 錦縣北部雹災

【錦州電】月之五日午後二時十分至四時前後約歷二小時、錦縣北部大業村附近七村一帶、突降卅年來未曾有之猛烈之雹、其直徑達八厘至十三厘、實爲驚人、當時即擊斃八歲幼童一名、綿羊二頭、豬十二頭、馬一頭、大業村之農作物被害頗多、附近七村、亦皆約減收殆半、接得報告之野澤副縣長等、立赴現場、着手調查被害狀況、據云尙有多數重輕傷者

又武內省次長、亦於十二日午後帶同總務科長及農林科長赴現地視察云、

躍進興亞照片展覽會

日期：九月十七日起、九月廿一日止

地址：新京、振興合百貨店三樓

展示：我國躍進的諸般狀況、滿日軍堂堂陣容等

入場：免費參觀

主辦 滿洲百貨店組合

後援 大同報社

## 民需煤炭 協議近日配給

市公署經濟科、爲確保本年冬季市民取煖之適度配煤之圓滑、特於昨十三日午前九時、在本署會議室舉開配煤會議、各關係機關會社代表十餘人出席、已議定各小賣所分配區域負責配給、至午後二時許閉會、議定配煤詳細辦法、預定十五日正式告知市民

## 昨日「厚生土曜日」
### 國都各處開體育大會

於體位向上之秋日爲大陸活動之源泉三日國都、全然展開、「厚生土曜日」、各處舉開體育鍛成大會先厚生之元首民生部協和分會由午後一時於經濟部裏運動場、由谷大臣士肥次長以下全職員出席舉行各種競技、市公署、首警、協和會首都本部均由午前十一時半、於南嶺綜合運動場金、大迫正副市長齊、竹內正副總監、丹田事務長以下全員之出席、而作各種之珍貴競技外有法政大學於兒玉公園敷島錦ケ丘兩高女、新京一中均於各校庭展開體育之卷、實爲厚生有意義之秋日云、（照片＝谷大臣之三足競走）

## 軍犬大會 連日分別舉行

滿洲軍用犬協會爲謀昂揚銃後之軍犬思想、乃於新京軍用犬支部及各地支部後援下舉行各種軍犬競技大會、新京支部預定於十四日午前九時假大同公園競技場舉開軍犬競技大會、十七日假兒玉公園舉行軍用犬鍛錬競爭會、十八日午前九時假南嶺建國廣場舉開第六次全滿軍用犬競技大會、該日出場之軍用犬、均爲業經預選選出之精銳優秀犬、合計約五十四、互賭優勝云

## 博慈會濟生院 收容四平孤兒

滿洲國博濟慈善總會自成立濟生院以來對於全國各地孤兒孀婦收容教養成績頗爲各方面所贊許現在該院收容之孤兒孀婦除施以教養外更授與縫紉手藝日昨該又接到四平省市內大同佛教會幹事胡成功來函、於該地代收孤兒十名速令前往接收、該會接到公函後於今日即派專員前往現地接來新京收容教養

## 竊車賊落網 失者速認領

許殿魁、二十五歲、無正當職業、亦無一定住所與一般無賴爲伍、學得一手竊車術、在市內各處竊車變賣得錢均消費在花天酒地、不想作案過多、於昨又在歡樂地百順堂妓館被警逮捕、經送署究訊該犯供稱在七月廿八日上午十一時在南廣場中央銀行門前竊得自行車一輛賣與東三道街楊美軒得洋卅元、七月廿二日下午一時許在日本橋品川洋行門前竊得自行車一輛、賣與東三道街杜老西子、得洋卅元、此外在南廣場興業銀行門前、大同大街海上大

## 少婦何故潛逃 已報警方查找

呂發元、廿六歲、山東省平度縣人、住市內東長春大街一一二號卅七番、呂某在丁字屋當工人每月收入頗足維持家用老呂有妻名陳桂枝廿三歲、河北省天津縣人、與呂某結婚以來、感情尙稱和睦、不知何故於十一日呂某上班後、桂枝在上午十一時許對隣戶稱上街領布領襪子但迄至呂某下班歸來尙未見桂枝歸家、老呂情急各處尋找無着、迄至下午八時許桂枝尙未歸來、情急報告長春大街警所言稱陳桂枝長臉大眼、剪髮天足左上齒鑲一金牙身穿藍布大衫、請求查找云、

**天象**

△今日氣溫 最高 二二度四 最低 一一度四

△昨日天氣 南西風、一時陰


## 關於家庭用煙筒申報通知

此次受理一般家庭用煙筒之申報須各自依照時局之現況考察物資節約與資材難以最低使用量向左記申報爲荷特此通告週知

（但因資材之關係須於市公署施行需要查定）

申報者須携帶石炭及米麥配給通帳

申報場所

新京三笠町四丁目二六 電話（三）四九三九

新京平浪薄板加工同業組合事務所

新京大經路（西巨馬路）二二八ノ五

川元時次商店 電話（二）三二二五

萬有牌 烏魯日爾片

適應症：急慢性淋疾 中耳炎 齒槽膿漏 膀胱炎 丹毒 面皰 蓄膿症 一切化膿症

世界的化學治療劑「蘇爾弗明」因之對於雙球狀細菌（即是淋菌）以及化膿性諸病菌之强大殺菌功能、是今擧世所共認之實事、然而、多半因其服用上之種種異議，至今未得化學元素原來的美滿効果、乃如服用大量之所謂衝擊治法、又如長期服法等、均皆於其結果、未收完壁的成果、却有發生各樣副作用之弊。

本行早已鑑及於此、經多數臨床實驗的研究、遂茲完成至純「蘇爾弗明」之混合劑「烏魯日爾片」因之於所有化學製品中、獨有本劑方於人體組織內，毫無遺憾的發揮化學治療劑原來偉効，將淋菌以及化膿菌、徹底殺滅淨除、且因絕無何等毒害發生、故能縮短治療法期間、必得斷根、而防再發之弊。

萬有製藥股份有限公司 東京市日本橋區本町二丁目

出張所 奉天大和區千代田通一五一 振替奉天一一八八番 大連市西公園町四七五番地 振替大連二九五〇番

輕重淋疾 一服即効

抱含分子最新純化學治療劑

包裝 二〇片 一〇〇片 五〇〇片 各大藥房均有出售

商業登記

●合資會社設立一、商號 合資會社新光公司一、本店 新京特別市大馬路九九號一、目的一、大滿西服裝各種衣時鞋時帽及各原料品販賣二、各種化粧品裝飾品日用器皿及和洋百貨販賣三、右記商品代理事業一、及其關聯之一切附帶買賣一、設立之年月日康德七年十月廿五日一代表社員之姓名齊克文一、無限責任社員之姓名任所出資之標的價格及履行之部分一、國幣一萬圓全部行齊克文營口市太康區永康街五四號一、有限責任社員之員數及出資之總額一、國幣九萬圓貳拾人一存立時期自設立之日起存立時期爲參拾年康德七年拾月貳拾五日登記

新京區法院

痔

〈殺痔精〉不論新久痔疾三付斷根永不再犯壹袋五角

歡迎代理每次買五十袋以上照價六扣見欵寄藥

總製藥廠 撫順市中和馬路三丁目 德善堂

百效百用 心腹藥

心腹病百用百效多年胃病信者救

此藥專治 痞膈轉食 嘔吐酸水 時常打嗝 心腹痞悶 兩脇攻心 刺痛 及心口疼痛 心腹脹痛 積聚癥瘕 蟲積寒積 氣積血積 肉積面積 因氣胖脹 諸般臟症 腹內病塊 以及肝氣不舒 消化不良 停食停水 氣帶 心腹一切病症 速服此藥 平肝順氣開胃健脾 化積 散瘀 去寒退熱 增進飲食 潤腸通便 消聚除悶 舒暢百脈 凡係氣惡食所得之症皆能治之 無論積年累月者 服之百用百效

外埠函購概不加郵費每袋壹元半打五元

總行奉天大東門裡峯行胡同 德春堂藥店

大同報廣告部電話二一六一五一

健康美與維他命B1

欲得眞正的健康美必須有精力洋溢生氣勃勃的健康、那末、除飲食攝生運動三者以外、還須有維他命B1純結晶製劑充分供給、因爲維他命B是精力的源泉、能消除大體的疲勞、維他命B是胃腸強健化的要素能增進食慾、輔助消化、促進排便。可以說、能充分補給維他命B1、定能提高營養、所以我充分發揮健康美。

强力米太寶靈片、是含有維他命B1強酸鹽純結晶的內服片劑、其含量每片0.五瓱（二百單位）、故比之普通啤酒酵母製劑中的維他命B1量、約有千倍之多。

高單位維他命B1劑

强力米太寶靈片

【包裝】100片 500片

各大藥房均有經售

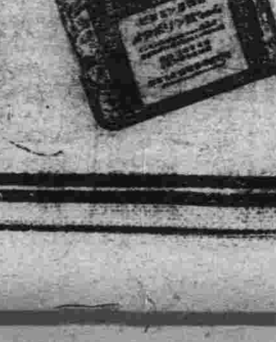


總發行 武田長兵衞商店 日本大阪市東區道修町

滿洲總發行 滿洲武田藥品株式會社 奉天市大和區春日町

## 所謂自媒云者

有一句格言說，『自炫自媒者，士女之醜行也』這句話冷一聽得彷彿是很有道理。『自炫』當然是自吹自擂，自誇自獎，在今日的社會上，還有這一類女要人的存在嗎？所以說這是士女的醜行。

『自媒』？我們對於這兩個字便費了思索，究竟自己的終身問題應當誰來負責呢？結論了情投意洽的相知，自媒又何以爲醜呢？

然而時代是今昔有所不同，所以我們對於格言也應當活用，因爲古代的女人很少接觸到男性，偶然的接觸了一個白面書生恐怕錯過了機會而便自炫自媒，其目的則不在徹重對方的學品，而是專專注重在對方的像貌，所以才評之曰醜行。現代的男性如果見了一個很生疎的女性便自炫自媒，也不能說是不是醜行。

所以，在今代的社會，自炫的士女雖不乏人，然而自媒的密斯者還不多見，因爲兩性的結褵，往往是在默默中便促成了，有許多的青年伴侶，他們就說不出訂婚當時准是某一方提出的。

有了相互的理解與認識，既或自媒亦不足以爲醜，這也終比拋彩球式的婚姻或配給式的婚姻好的多，看歷史，讀格言都應當分晰清環境與時代的條件，食古不化，那只有中毒的。

（文：韓清。圖：夢幻）

## 性善性惡的檢討

### 關於論性的貢獻及孟荀論性的檢討

—讀高教授文之後—

緒言

幾天前在大同報文藝欄裡，連載了幾篇關於論性的文章，編者曾說過這是討論學術思想上不可多得的文章，實在說來，惟本身的善與惡，眞可以說沒有討論的價值。所說辨性的善惡，對於我們的學術思想上有何益處？會論性的人也不過是拿來幾個抽象名詞，或把古人的話運用運用而已，其實古人所說的話也未必就是眞理。何況我們又生爲現代人呢？玩弄名詞或運用古人說的話，這對學術上沒有補益。假如對學術關心的人，本應當去研究由性的善惡所演化出來的東西這里對於性的善惡，自有明確的解答。至於善惡之辯更不必我後人來操心，我們研究學問不是知其然就得了，我們應該知道其所以然，我們要由實事中求是。例如我們知道性是善，這是不徹底的知道，求其於是最好下點工夫，求其所以善。惡亦同樣，然後無味之辯自可消去。

1，關於論性的貢獻

一，要從歷史上去考察

研究某種學術或事物時由於研究者的觀點不同，於是便解釋出許多不同的結論。其實學問或事物的自身，並不是特別複雜的其中是具有一定眞理的。像性是善這是一種觀點，性是惡也是一種觀點，主要是這個分歧點，是在研究者自身的方法論問題上，天地間的一切都是進化的，人類也進化的，所以我們研究學術時候，應當按其進化程度去研究，這便是歷史上的考察。因爲學術思想的產生都是有原因的也是必然的，決不是無條件的，也不是偶然的。它是隨着時間和空間而發展的，所以我們研究性的時候，本不應當忘却這一點把時代的潮流及時代的社會背景而丟之不管，而偏去研究那些無根的事。這點，性之善惡眞是沒有辨的價值，荀子的性惡說當然也有理由，孟子的性善說，也不是憑空造白。

2，空談理論

空談理論這是最沒意味的事其實人類發展未達到眞理的那一天，眞理還是東西，永久是相對的但我們也承認有絕對眞理眞理是符合於客觀事物的，也是從客觀實際裡認識而得來的，並是隨着客觀環境的發展而發展的。我們承認人類是一天一天的接近眞理，但是在未達到以前眞理永久是一種過程，所以說是相對的。我們要明白這一點，何必再空談這善惡呢？現代的善惡，只可以說是一個相對的名詞，而且眞理和實踐是不能離開的，所以論性善惡的時候，不應當忘却理論和實踐，在實踐上才能證明理論，那種空談理論終非研究學問的方法。例如性善惡的問題，某個人只說先天帶來的便是人的性，而且是善的。但是沒有具體的東西來證明，所以也教人不服氣，我以爲性和情根本就離不開，王安石曾經說過『情者性之用，性者情之本』荀子也說過，『情者性之質也』，因爲這種觀點是正確的，因爲這樣理論和實踐才能連繫在一起，於是善惡問題也只有解釋了

3，主觀太强

中國人有句俗語〃太固執成見〃用現代語來表示便是主觀太强。這種人是忽視客觀存在的，他不明白他所作的事是與客觀條件有密切關係，其實他所作的事物或學問，已經就是客觀的存在了。而他不去在客觀事物自身上分析竟拿自己的主觀來判斷。這種主觀論理，內裡存着一些情性作用，而且他們把一切事物看得太死了，例如孔子是二千年來的聖人，從來沒有敢批判過孔子的。都以爲孔子所說的都是眞理，但今之時非昔之時矣，並且有些人以爲這是祖先的遺物或有人說這是國粹。其實孔子並不想叫你們保守，這種感情的研究學問，很容易把事物自身的眞理埋沒了，共實我們也不希望東風，硬隨東風，西風硬隨西風的人，這種人是機會主義，我們應當把客觀事物分析好了，然後有把握了，這時再用你主觀的判斷纔行我們不希望富有感性作用的主觀，我們也不希望拿祖先聖人，國粹這種字樣來壓人，我們是應當爲眞理而學問！

5，舉例子與引證

研究學問或某種事物時認爲有必要時，是可以舉例子，這一來還可以把問題具體的表現出來，但舉得不恰當，反不如不舉，例如荀子和孟子都以水爲例，而喻性之善惡得出兩國結論來，這種舉來是沒有用的，又如緯愈論性舉楊食我等爲例，這沒有什麼區別的，所以我說不確實的例子最好不舉和高先生所舉的楊文廣是爲妙，只要是我們所說的句句合乎事實，這便是眞理，還有一種人在研究學問時候，時常便要拿古人的話來引證，中國人作文章用子曰詩云來幫助，這是普通的事，尤其用些人不家明白的典故，這不是研究學問的態度，假如我們引用孔子的，去解釋孔子時代的事務這是對的，但是搬到廿世紀的今天，恐怕就不是眞理了，我以爲引用異時代的話來證明問題，這是最危險的事，例如在孔子時代所想像的堯舜和我們現代所想像的堯舜這差得太多了，現今我們已經證明了在堯舜時代中國的社會並未發展到理想的地步，那是不像儒家們所想像的那樣文明，歷史中明明的記載着舜象兄弟共婚與娥皇女英，要是孟子知道這是事實的話，他該對他所理想的聖人做何感想呢？拿我們來看，這不是奇聞，我們知道在氏族社會里亞血族共婚這是必然的現象，假如孟子所想像那樣要去作堯舜，這簡直是開倒車的行爲，這也是舉例子和引證得來的大問題。（未完）

## 曲中專名詞解

楔子　亦登場之曲也，在北曲都此名，意義與引子同功，皆屬漫詞。

過曲　引子以下之曲也，屬近詞。

么篇　即連用前調也，爲北曲專名。

前腔　連用二首或四五首不易句法字數者也，與么篇同意義同功用，爲南曲中專名。

換頭　換其前曲之頭，稍增減一二字者也。

煞曲　即尾聲，曲之收束處也復亦曰餘文，亦曰十二時，以尾聲皆十二板故名。

襯字　文義偶不聯暢，用一二字襯之，密按其音節，唱時須急速帶過，使勿多板，故用襯字時必在板之疏岩處，此在南北劇中皆然，曲中有這，那，正個，兀的不只爲俺，等收拾起等皆襯字也。

引子　登場時所用之曲也或用笛和，或不用笛和與曲不同，其下即接着過曲。

集曰　取一宮中數牌，各截數句，而別立一新名者也，如九迴腸，十二紅等是，（凡集曲總以第一牌爲標準，第一牌爲某宮，則以下諸曲，宜均在此宮若犯別調之曲，亦須取笛色相同者）。

口官　就本調聯絡數牌後別就他宮調之與管色相同者剪取數段，以接續成套者之謂，質言之，即先用屬宮之曲牌，繼接屬調之曲，或先屬調，繼用屬宮也。

犯調　凡借宮集曲皆爲犯調，惟須注意於管色相同者始可犯調。

## 王二的家（三）

弋人

『好啦！不會說話別說話』沒等他的論調發表出來，又被何小嘎子給頂回去了，王大結巴又氣了一個够受，一定要和何小嘎子幹一場。

『你……你他奶……奶的再……再說我……我我就要揍……揍你……你小子』罵完這話，眼睛瞪得溜圓，可是何小嘎子並沒有生氣，反倒和他作起鬼臉來，王大結巴看看小嘎子又好氣又好笑，終于給鬪笑了。

『何小嘎子你這個傢伙，專會氣人，眞他媽的不是人，』李斜眼看出不公來啦！罵出了一句。

『年青人別瞎扯啦！努力幹點正經的，別跟王二這小子，學放着自己的地不種，跑什麽鑛山，將來能有什麼結果呢？當心一點你們的前途，別扯了，』張大爺看着這邦青年人像是替他們擔心，所以訓了他們幾句，大家都看着張大爺，沒有作聲，閑扯就是了，並沒有拿他的話當話。

從遠方傳來幾聲響亮的鐘聲，這鐘聲，是村中村公會敲的，是非告夜裡十點鐘的時刻，聽了這鐘聲，張大爺習慣的說了一聲。

『該回去了』於是大家站起來，各自走向歸途，王二的走出和張大爺的話，像在每個人的腦海裡，也留着一個輕輕的憶像。

× × ×

季節轉變了，風涼了，樹的葉子也黃了，張家大院門前也看不到一個乘凉的人，是秋收的時節。

張家大院的場園裡，堆滿了新由地裡割來的高粱大豆等等的榖類，張大爺站在場園的一個角落裡，看着夥計們幹活，在他傍邊站着三個人，是王大結巴，何小嘎子，傻老三，也都看着張家的夥計們幹活。

『今年收成不錯罷！』傻老三這樣向了張大爺一句。

『對啦！我們這還都不錯，就是大豆欠一點收成，』張大爺很得意的答了傻老三的話。

『張大…爺…今年年年……』王大結巴也不嫌費勁又結結巴巴的說起來了，年年的老牛天也沒說出什麼，何小嘎子看他挺費勁，不如給他一個痛快不叫他說就得啦！

『咻！咻！少說話，少說話，我都替你費勁，』何小嘎子頂完又看看他，王大結巴正在瞧吐沫，張大爺沒理會得他們的動作，他像想起什麼似的，問傻老三道：

『聽說李二楞回來啦！王二呢？沒回來嗎？』

『對啦！就李二楞自己回來的，昨天我還到他家去來看，他說在鑛上挺累，下洞就像下地獄似的，一個一個的臉都弄得挺黑，竟是煤，在洞裡隔遠一點看人活像鬼，黑黑的臉白白的牙，眞吓人，並且還挺危險，』傻老三說到這裡押了一口氣，搖搖禿頭又繼續說道。

『他說在他回來的前兩天，王二被軋死在鑛洞裡邊啦！』

『怎麼？王二軋死啦！』張大爺睜大眼睛，很驚奇的問了一句。

『啊！他死啦！我昨天也聽說，』何小嘎子也表示他這事情，說了一句。

『咳！人眞沒趣，不知死在那裡，王二不是挺結實一個小夥子嗎？他却死得這樣快，當初我勸他不要去，他不聽，咳！現在完了，』張大爺這時却覺得非常替王二悅惜，兩個老眼幾乎落下淚來。

『眞…死…死的屈…啊！』王大結巴也有點挽惜。

由這晚間起，王二死的消息傳遍了二道甸子

「花瓶探案」中之一幕

## 滿映消息

### 「煤黑子與女招待」

山丁編劇、王則導演

自從『滿庭芳』撮影完了，王則君便準備其另一部作品，現在已經決定導演『煤黑子與女招待』一片，該片由小說家山丁氏編劇，內敘鑛山一女兒被工頭所逼日里作鑛工夜里充女招待，其中穿插着煤黑子的許多趣聞，煤黑子一角將由典型硬性小生李顯廷扮演，女招待則由蒙古姑娘王麗君擔當，她有『巾幗男兒』（本片原名）的風姿，雖然如此也有她的風流的氣慨，所以正適於這樣的角色由於編劇導演以及男女主角，一般都很期待這部片子將來成爲另一種風味的作品。

### 膏商雖走紅運　王麻子却做不得

市場上的名物『王麻子膏藥』將搬上銀幕，這消息一傳出去，據說一般膏商都充起王麻子了，但有的並不是專爲的賣買，而是爲的想作銀幕上的王麻子，然而不幸滿映已派定周凋當王麻子，所演的却是王麻子不但膏藥不靈媚氣還十足，到處碰釘子因此膏商雖大走紅運，據說王麻子却做不得云。

## 談曲（四）

伯蘇

### 西廂本非傳奇

西廂五本，亦稱五劇，五本者王實甫四本，關漢卿續一本，每本四，王本目一張君瑞鬧道場，二崔鶯鶯夜聽琴，三張君瑞害相思四草橋店夢鶯鶯，關續一本，目爲張君瑞慶團圞合王本稱西廂五劇蓋元人造曲，目以四折爲度，謂之襍劇，其連數襍劇而通譜一事，或一劇二劇或三四五劇名院本，此合五劇譜一事，確爲元曲本色，後人合爲二十齣上下二卷混稱一本，置之傳奇體裁之中，如毛刻北西廂記本已失廬山眞面目矣，五劇本，明人殆不常見，故論曲者率據二十齣爲說，要不知，西廂之爲傳奇而變爲戲文者，可斷在琵琶既行之後也。

### 扮演等字之古語

如琵琶記沁園春前，問答後合古稱梨園，既稱後房科白，問後房子弟數演誰家故事，答三不從琵琶記，毛刻本從之，師儉堂本作梨園子弟，今俳語沿用後台，安吳包世臣都劇都賦則謂戲房，考其先後，當先梨園，次後房，戲房後爲，今在南斷尙有稱戲房者茲，言其所扮於此也。愚俗無知，謂以鼓置于門，謂鼓門道，後訛爲謂古門道，皆非也，今語積上場門，下場門，頗近理，蘇東坡詩云，搬演古人事，出入古鬼門道，則鬼門道之說已起于宋時矣，敷演誰家故事，敷演舊語也，後作搬演，搬亦稱般，今語曰扮，疑古今字之變耳

### 老旦色疑後起

琵琶古本以淨扮蔡婆，外扮蔡公，就情理而論，當易以老旦，故陳眉公評琵琶記，交主易老旦色，但則誠作傳，尙當渥奇之朝，劇場變遷，不可數記，不得以崑曲脚色律之也，然因此可見老旦色的起崑腔社中。證之周憲王爍本西廂記，而無老旦一色可知，第毛刻西廂本已易爲老旦矣，

### 南北曲別略

1，南曲重板眼，北詞重弦索。

2，北曲於十七宮調中，亡敷指角宮三調，南曲已失其四，即幷北曲所失之三，合一商角調也。

3，北曲襯字無定法，板式無定律，南曲無此弊

4，南曲套數無一定，北曲無此弊。

5，北曲有變宮變徵之調，南曲有集曲一法。

6，南曲除正宮外多有以去聲代下平者，北曲無之。

7，南曲四聲並列，惟逢入聲字都唱斷，如南浦兩句夫妻一旦孤冷句（無限別離情之一字。）

8，北曲連用前調者曰么篇，南曲曰前腔，登場首曲北曰楔子，而南曰引子帶過去，北曲間有加一二板者。

9，北曲多胡元方言，不入詞賦話頭，所謂以埋俗爲文雅者也，南曲溫文典雅，與雜劇之塗金錯采令人不可句讀者相懸絕。

10，北曲賓白簡，而南曲繁。

11，南曲中有所謂仙呂入雙調者，頗多，北曲無之。

12，北曲變調多用小工，南曲講則雙正工乙字多總之北曲以雄麗見長，南曲以溫柔見著，面目雖殊而精神則一，王元美曰，北主勁切雄壯，南主清峭柔婉，北字多而調促，促處見筋，南字少而調緩，緩處見眼，北宜和歌，南宜獨奏，此泃深造有得之言，然則南北曲之區別，其在是乎。

## 吉林北山遊記（三）

崔福坤

芸芸者衆，毒氣停形，大造乖位，災祲橫行，宴我黎民，三農疲斂，圖們以北，原隰離穗，瘡痍滿目，見者心傷，赫赫張公，錫我神祭，行仁仗義，感召天和，以孳以養，滌煩剪苛，衆生之母，仁宇宏開，刻石紀事，萬民所歸，庚午秋七月　延琿和旺四縣全體黎民謹立

該碑背面，則書大德不朽四字，共二正面書吉林省政府主席，兼東北邊防軍駐吉副司令官張公輔忱德政碑，背面則書延琿和旺四縣全體黎民恭頌字樣，福坤將前項碑文閱竣因之發生感想，遂賦七律一章，以誌景仰曰。

洽世能臣久不聞，于公遺愛伴江雲，解衣推食王邦伯，拯危濟困張撫軍，饑寒關心民藏德，去留奕葉猶思君，豐碑崇碣矗道左，想像當年情轉殷。

予因該項碑文，不但爲前賢遺留政蹟，且王省長碑文，爲中國文豪王公晉卿所撰，字則爲滿洲第一寫家成公竹山所書，徘徊碑下，不忍遽去。

去旋即折赴北山，南登石階數磴，則見花陰在側建修花窖數間，周圍繞以竹編籬墻，及鐵質欄杆蓋爲防人畜隨便出入也，室外栽植各種時花，對面爲一茶棚，品茗者甚多，談今話古，講東論西，大有渾忘世態之概，而山東梨花大鼓，經妙齡女郎演唱，流利盡致尤增人遊興不淺，幷有照快像者多人，價值低廉，當即撮影數紙，俾誌泥爪，楡柞楊柳遍山皆是，松色段槐各木，間亦有之小者盈尺高者數丈枝幹挺秀，怪石嶙峋旋又登石階十餘磴，道東有瓦房三楹，上懸『泛雪堂』三字，木匾係前清米年翁相國同龢所書，西則就山之高低形勢，亦修洋瓦木房三間，以爲遊人憩足聽書之所，又上登十餘階，則爲關帝廟，係甲子年三月重建，屹立於山之層岩上，前方用巨石壘成，正面懸『關帝廟』三字橫額，兩旁均爲樓閣，三面繞以石柱鐵欄，西面樓房三間，樓上橫額爲『澄江關』三字係馮恕所書，幷懸聯對曰『南臨大麓境無窮萬疊煙雲供凡席一望古歸不得十年風月江山』係宋小濂書樓下橫額曰『江山一覽』亦係馮恕所書，其兩旁聯對曰，『林園無俗情，况山靈水深，又添出荆關圖畫，春秋多佳日願騷人墨客，莫辜負綺呢光陰』係齊耀珊書，東面樓房一大間內置大鐘一口，又東爲劇臺，最東爲鼓樓，北戲臺向北正面橫額曰，『華夏正聲』，兩旁所懸聯對曰『顧曲小聽明當日可憐公瑾撾骨大豪傑至今猶獨曹瞞』係吉林商公刻頌對面向南爲關岳正殿，懸四字匾額頗夥，不備錄惧冗也，至西面作爲宴會用之三間，樓房橫額曰『高掌遠蹠』，係成多祿書，北一間橫額曰『觀波樓』亦係馮恕書，兩旁懸聯曰『雨旺小樓雲環古寺煙橫遠岫月湧大江』，又前進數步，則正面爲何紹基所書之『暫留軒』三間瓦房及，西面魏棫所書之『松花堂』瓦房七間，共宴會用之三間樓房下面屋內，東牆壁，嵌鑲前清吏部尙書鐵保所書萬壽宮記，刊諸青石，極爲名貴，文曰


## 治愈婦人病

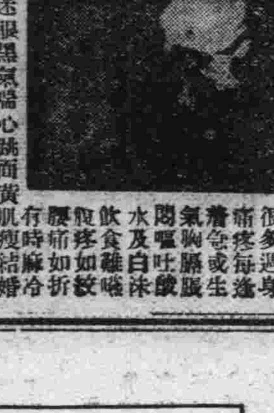

敝內人在未結婚時即患月經不準或經前或錯後月經三四月不見或一月見數次淋漓不斷，月經紫黑或成條塊白帶，各處診療屢好屢犯屢重自結婚以後諸病比前更重，來時或多或少經色粉紅小腹絞痛膨脹或大四肢酸痛很多過身痛疼每逢着急或生氣胸膈脹悶嘔吐酸水及白沫飲食難嚥腹疼如絞腰痛如折有時麻冷有時發燒終夜不眠頭迷眼黑氣喘心跳面黃肌瘦多年永未生育各處醫治服遍各藥花錢很多病未見效日夜呻吟痛苦難言敝人甚爲焦慮幸經利源油坊陳經理介紹玉德堂有婦科良藥『調經育生丸』專治婦女一切病症最有特效敝甚即購買該項丸藥三盒內人服後一切病症逐漸全癒而色紅潤休質健壯月經準確得一小孩敝感激之餘無以爲酬謹將病癒後即登報端聊申謝悃並介紹婦女患病多年屢治無效不生育者速即購服此藥定能愈病生子『調經育生丸』每大盒四十付六元五角小盒廿付四元外埠郵費一元敝人得藥去信即可玉德堂藥店在奉天大南關街南利長油房胡同支店在奉天北市場登瀛泉東鄰北樓房便是

感謝人奉天大和區康泰街二段美華新洗染廠經理　梁治平謹啟

## 立本大旅社

客室寬濶　安全舒適　清潔衛生　招待慇勤　西式臉盆　電灯電扇　溫涼水道　電鈴暖氣

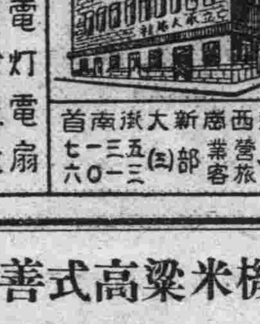

大連西崗新大街南首　電話　營業部　旅客　(三)五一三一七　二一三〇六

## 丸善式高粱米機械

高粱　苞米查子　大麥　小米

此機高粱米、大麥、稗子、小米、苞米查子，能可似很好，需要馬力五馬力！

十點鐘五十個麻袋能是機器在內俱有自動的除糠裝置

有現貨

同樣免費贈送

### 重柴油發動機

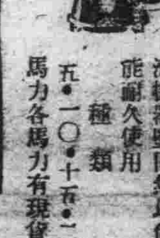

此機使用是燃料節省機器堅固無比尙能耐久使用

種類　五・一〇・十五・二〇馬力各馬力有現貨

有現貨!!東洋貨

中桐式高粱米機沙輪子
佐竹式高粱米機沙輪子
丸善式高粱米機沙輪子
清水式推大米機各型
中央式木炭瓦斯發生機
中央式人力牧草捆包機
土肥牌煤油發動機
芝浦電動機
製革縄機製麻機

農工用諸機械製作批發

### 中央農具公司

新京特別市大經路東二道街六〇　洋火公司對門電話（二）三九三一

## 金鶴ポマード

生髮

强靭健美的東亞青年及婦女們的頭髮、到底該有一種適合毛髮組織的生髮蠟、以資保護此天賦的青絲而使發揮驚人的天然美現有金鶴牌生髮蠟是東洋第一位久著名公司之製品、延聘富有經驗之技師、歷經多年的化學研究、精煉完成的優秀化粧品是最適合東亞士女的整髮料

本品、因配有名貴强力的養毛素、所以能使毛髮的伸長力提高並能除去一切頭髮的障碍

本舖　株式會社　野村商會

# 促進海陸運輸一貫
## 滿鐵協力結成統制組合

政府爲施行重要對日輸入物資之計畫輸送、正計畫設立重要物資輸送統制組合、滿鐵亦認海陸一貫之計畫輸送必要性、關於促進結成、具體運用方法等、頗協力關係當局以期實現、但該組合爲對處海運管理强化、擬與主管官廳、近將設立之海運特殊法人、關滿海運連絡委員會、滿鐵、大汽、日滿倉庫、國際運輸等密切連絡以統轄海陸一貫計畫輸送上必要之分掌、故組合原則上受組合員委任、辦理滿關之輸入手續及辦理運貨至需要地、更統轄日本方面之蒐貨、保管、裝船等手續、並代行輸送及通關手續、但必求日方之援助、再組合結成後、必與日本各般之統制相輔而行、據觀與關滿海運連絡委員會之關係如次、

即組合由組合員受到對日訂貨或買貨之報告後、受主管官廳指示輸送次序由滿鐵指導作成輸送計畫案、然後將此案提出關滿連絡委員會或滿鐵、委員會考慮輸送次序及船隻後、對日本側要求船隻之優先分配云、

# 上海渝府之四銀行
## 似將辦理小規模外貿交易

【上海電】外國銀行十四行本諸法幣安定資金委員會對於上海市場所決定之外貨分攤事宜、今後雖對正當貿易供給外貨、然存於上海之渝方四銀行之對外貨買賣如何辦理、尚不得知、故頗惹一般之注目、據十一日華文報之『申報』『新聞報』所載、則上海中、中、交、農四銀行、日昨十日正式按奉安定資金委員會、常其代行輸入滙兌申請及實行輸出滙兌之互滙之命令、然四行之外國滙兌、亦集中於中國交通兩行、其營業範圍、則爲委員會許可之輸入滙兌之供給、小額之輸入貿易、及供給個人之外貨需要及輸出滙兌之互滙等、其滙兌交易狀況則均須報告委員會、又從來取收外貨之華商銀行、已與中國交通兩行成立之契約、由輸入商呈請供給之際、則須經中國、交通兩行呈請委員會、許可供給外貨後東再行供結外貨、然據重慶政府機關報之『正言報』『神州日報』等報所載、則上海之政府四銀行、尚未接得重慶總行關係交易外貨之任何命令及範圍、則尚不得知、究係如何、現雖不得判明、然測重慶政府四行、僅可經中、交兩行、辦理小規模之外貨交易云、

# 日新設財政制度調查會
## 實踐整備政策改革

【東京電】大藏省爲樹立財政金融戰時體制決定財政金融基本方策要綱、其中關於樹立金融部門對策、考究之機關、先設置臨時金融對策委員會但今次關於該基本方策要綱之財政政策部門、爲備改革實踐會計制度、且全般的必要調查及企劃、依新官制而設置財政制度調查會機關、該調查會之組成、以谷口次官爲會長、以下主計、主稅、理財各局長、預金部總務部長、專賣局經理部長等六名之委員、幹事長爲木內主計局長、幹事爲文書課長、主計局各課、主稅長局國稅經理兩課長、並理財局國庫企劃兩課長等均已決定更由陸、海、鐵道、遞信各省經理局長、內務省地方局長、拓務省管理局長企劃院、法制局、合計檢查院各第一部長、及其他各省會計課長均爲參與以求共同協力、更爲處理該調查會之實際事務、於主計局法規課、設置臨時調查班、由中村法規長兼任班長云、

# 招集鐵鑄業組合員
## 開加工價格質疑應答會

新京商工公會、爲使市內日滿商工業者徹底明瞭七二五價格停止令、曾連續舉開數次價格停止令說明會最近又鑑及市內一般鐵工業者、對於加工費等關係價格發生甚多疑問之點故特經商工公會斡旋、邀請首都警察廳經濟保安科高警佐小澤兩氏出席、由新京鐵鑄物業組合招集全市鐵鑄業者、於十二日下午二時卅分假商工公會樓上會議室舉開價格說明會、對於加工等價格行詳細之說明併質疑應答、迄至四時餘終了、鐵鑄物業組合更舉開協議會、對關於技能競爭之件、組合員隣組結成之件等加以協議云、

# 新稅法解說（二十）
## 家屋稅臨時措置令解說（一）

△本措置令施行期與經過規定

滿洲國內屬於國稅體系中一般收益稅之家屋稅法曾於康德四年十二月六日制定爾後於康德五年八月四日、同年十二月廿三日及康德七年十二月廿八日亘三次改正惟此次之家屋稅增徵、並不對本法及同施行規則施以改正而以時局的應急之臨時措置形式遂行、故此家屋稅臨時措置之勅令於八月廿五日公佈而已適用於康德八年分家屋稅、家庭稅之納期、按該稅本法第十四條規定分年額爲一月至六月、七月至十二月之兩分、第一期則分三月一日起至同卅一日爲限、第二期分以、九月一日至同卅日爲限、遂行徵集、惟康德八年度第一期分、與滯納分現已分別告終三月中之徵收故由此次臨時措置令之增稅適用、乃自康德八年度之第二期分納期開始之九月一日起實施。而如此場合一期分之滯納稅額、雖滾至第二期分納期、該滯納分亦不增稅、

△本措置令制定之趣旨

從來家屋稅之徵收額乃按康德四年十二月制定關於家屋稅收入之歸屬區分之件、並康德七年十二月制定之關於國稅之地方分與之件等規定而行、其全額分與家屋所在地之所轄省地方費又新京特別市、其年稅最近已達五百萬圓故家屋稅雖爲國稅、然並不完全入收國庫、是以此次應急增稅、應一旦考慮提納於國庫、惟關於提取之地方財政有力之財源家屋稅號外有使無財源之地方財政逼迫、故參照此結果、提高家屋稅稅率之百分之三爲倍額百分之六、而以增徵分之百分之三收入國庫、然已有之國稅百分之三再加地方附加地方附加捐、則深得國稅之百分之五十乃至百分之七十五、若更再增國稅百分之三、則使納稅義務者之家屋所有者愈增加納稅負擔由此見地乃將當初之案減低百分之一而增徵百分之二於是結果決定家屋稅國稅課稅率爲百分之五而增徵課稅額並其滯納之延納分不予地方、皆歸國庫收入、（本措置令第二條規定）因此國庫之增收、本年度將爲百六十五萬圓、而平年度爲三百三十三萬圓不待言家屋稅之增稅、於按現下之住宅政策、高貴房租之適正化爲當面緊要問題之際、頗影響房租提漲之虞、故亦有提漲家屋稅頗不穩當之意見、惟比較從來資產所得稅之家屋稅稅率百分之三外其他事業所得之事業所得稅之稅率百分之六乃至七、法人所得稅之百分之八以上等極爲低下、故由於國民負擔調整之見地、必須於此點使之平衡、且家屋稅之增稅額、爲家屋所有者之負擔、若以之傳嫁於房戶、則爲他法令所不許、故取此種方針、一般大家殆無何影響乃遂行家屋稅百分之二增稅、但不遂行本法之改正、乃以臨時措置令之形式而行、即此增稅始終爲臨時之應急的措置、不外爲考慮由於將來稅制之改正、若得適當之財源、則將此廢止」

△新稅率

家屋稅之稅率、雖有家屋稅法第十三條之規定、（百分之三）但暫時爲房租之百分之五、（本措置令第一條規定）、增率比例爲六成六分强、而家屋稅之課稅客體家屋、爲住宅、店舖、工場倉庫庫、及其他建築物與閑地（未經家屋利用之附隨土地）各家屋以康德五年一月以降登錄各稅捐局之家屋稅台帳之房租之家屋稅爲課稅標準、其百分之五、則爲自九月一日以降之家屋稅、

# 華中日人煙草公司
## 十一日已正式合併

【上海電】現地機關前曾研究華中日人煙草公司合併問題、今與中央協議結果、依左記要領合併之、十一日午後興亞院華中連絡部正式發表

一、應合同會社東洋葉煙草株式會社、東亞煙草株式會社華中工場、共盛煙草株式會社、興亞煙草株式會社（以上上海、）華北煙草株式會社華中工場、武漢華生煙草株式會社（以上在漢口）

一、合併之方法、設立新會社使之吸收合併或買收指定前記各社及在華中工場、但本會社設立不由內地發獸、

一、新會社之名稱爲中華煙草株式會社（假稱）

一、以紙煙之製造販賣及附帶事業爲目的、資本金軍票三千萬圓（全額拂込、）作爲日本法人置於上海、

# 哈薪炭組合
## 舉開臨時總會

哈爾濱薪炭組合臨時總會、十二日午後一時於商工公會大會議室、由組合員四百餘名參集而行舉開關於新設立之濱江薪炭統制株式會社之經過、由中村商工公會總務處長加以說明至省內薪炭統制之現況、則由米田省商工科長說明、對要求業者側之協力、業者側亦極表贊同、因此即開始申請出資、百廿萬出資豫約當時完了、新會社新營業業務如左

一、薪炭之收買及販賣

二、代用燃料之製造及配給

三、山林採伐及木炭製造並其他附帶事業、事業開始爲十月中旬、新會社設立後薪炭組合將自然解消云、

# 大批膠皮鞋
## 十月中可運京

一般市民需用之膠皮鞋自前數月一度配給後、迄今雖已逾相當時日、然再度配給之消息、同屬杳然一般市民幾等欲穿、期待當局之設法籌辦、直接擔當配給權限之國華工場當局、爲副近來市民之急需、現已與關係方面進行周旋、據云迄至十月中可大批運來、抵京以後、即立向市民配給、望一般市民切勿焦慮、屆時可持市當局發予之配給票領取可也、

## 新京生鮮食料品小賣標準價格（十三日）

△每斤最高價格、產地別、單位分▽

| 魚類 | 滿洲 | 日本 | 朝鮮 |
|---|---|---|---|
| 活加吉魚 | 一三三 | 一四〇 | 一一〇 |
| 中加吉魚 | － | － | 九六 |
| 水加吉魚 | － | － | － |
| 黑加吉魚 | － | － | 一二八 |
| 花善魚 | 一六二 | － | 一〇〇 |
| 巴魚 | 一六二 | － | 一二八 |
| 八代魚 | － | 一六二 | 二四〇 |
| 日魚 | 一三二 | － | － |
| 甲魚 | － | － | － |
| 塔板魚 | 一二〇 | － | － |
| 板魚 | － | － | 一六〇 |
| 鮑魚 | － | － | 一四四 |
| 快魚 | 一〇〇 | － | － |
| 毛鮐 | 七二 | － | 一〇〇 |
| 小鮐 | － | － | 一三〇 |
| 蠻子 | 一四〇 | － | － |
| 烏魚 | － | － | － |
| 大鰕 | 一六〇 | － | － |

| 蔬菜青果 | 滿洲 | 日本 | 台灣 |
|---|---|---|---|
| 黃瓜 | － | － | － |
| 生姜 | － | － | － |
| 辣菽 | 一三 | － | － |
| 冬瓜 | 八 | － | － |
| 芸豆角 | 六 | － | － |
| 芹菜 | 六 | － | － |
| 西胡蘆 | 三 | － | － |
| 白菜 | 一二 | － | － |
| 韮菜 | 一〇 | － | － |
| 茄子 | 一〇 | － | － |
| 土豆 | 八 | － | － |
| 西瓜 | － | － | － |
| 香瓜 | 一六 | － | － |
| 李子 | 四八 | － | － |
| 櫻桃 | － | － | － |
| 枇杷果 | － | － | － |
| 桃 | 二四 | － | － |

## ▲行市▲

### 金銀（十三日）

▲金塊
倫敦 一六八志〇
紐約 三五弗〇〇

▲銀塊
倫敦 現 二三片二分一
同 遠 二三片十六分七
紐約 三四仙四分三
加拿大
孟買
中央買
金價 等久分圓、角五

### 匯兌

▲滿洲中央銀行總行（十三日）
紐約匯兌
倫敦 弗〇四二分一
日本 二三弗四七仙
上海 五弗五〇仙
巴黎
柏林

▲倫敦匯兌
日本 一志三片二分一
紐約 四弗〇三仙二分一
巴黎
上海 三片二分一

▲上海匯兌
倫敦 三片一二分一
紐約 五〇五四〇

### 商品（十三日）

▲大阪棉布

| | 上午收盤 | 下午收盤 |
|---|---|---|
| 九月 | 七五〇五 | － |
| 十月 | 八二三〇 | － |
| 十一月 | 八三〇〇 | － |
| 十二月 | 八三九五 | － |
| 一月 | － | － |

▲大阪棉花

| | 上午收盤 | 下午收盤 |
|---|---|---|
| 七月 | － | － |

▲橫濱生糸

| | 上午收盤 | 下午收盤 |
|---|---|---|
| 九月 | 一四六九 | － |
| 十月 | 一四八一 | － |
| 十一月 | 一四八一 | － |
| 十二月 | 一四八五 | － |
| 一月 | 一四九〇 | － |

### 股票（十三日）

▲神戶生糸

| | 上午收盤 | 下午收盤 |
|---|---|---|
| 九月 | 一四五六 | － |
| 十月 | 一四七四 | － |
| 十一月 | 一四七四 | － |
| 十二月 | 一四八二 | － |
| 一月 | 一四八八 | － |

▲奉天滿取

| | 開盤 | 收盤 |
|---|---|---|
| 新東 | 一〇七七 | 一〇七〇 |
| 大新 | － | － |
| 滿業 | 五四三 | － |
| 鐘紡 | 一四四九 | － |
| 同新 | 一一九九 | － |
| 滿鐵 | 六六 | － |
| 電甲 | 三八二 | － |
| 電乙 | 三七五 | － |

▲大連煙取

| | 開盤 | 收盤 |
|---|---|---|
| 五品 | 二三三 | － |
| 大新 | 二二五〇 | － |
| 新京 | 一〇六九 | － |
| 鐘紡 | 一四五三 | － |
| 同新 | 一七九二 | － |
| 滿業 | 五四五 | － |
| 滿鐵 | － | － |
| 土木 | － | － |
| 豆新 | － | － |

▲大連長期

| | |
|---|---|
| 五品 | 二三五 |
| 先限 | 二三八 |

### 公債

十三日國債買賣價格如左

| | |
|---|---|
| 第一次 | 九七、三〇 |
| 第二 | 九七、一〇 |
| 三 | 九六、九〇 |
| 五 | 九六、六〇 |
| 六 | 九六、三〇 |
| 九 | 九六、一〇 |
| 十一 | 九六、一二 |
| 第十二－十六次 | 九六、〇二 |

# 碎珊瑚 223
天韻生著

第廿四回 約法三章含蓄眞妙絡 斷久一語說破亦無奇

一把拽過慕英、按在床上便吻、慕英一推、用眼一夾、皺着眉低聲道、你還有個人樣沒有、玉明只是笑又把她扯起道、走、走、一塊到咱家去吧、慕英一掙奪門而出、被玖紅扯住、連道、妹妹、等一等、慕英一掠鬢道、我還有事呢、二人正在爭持、祝栢年道、慕英、你同來、玉明笑着、連扯帶拽、非讓慕英馬上一塊走不可、慕英賭氣、同到房裡來、祝栢年道、玖紅、把錢收起來、妹妹既然有這種心、總算是你我之幸、玖紅把錢包起、笑道、你賣的劉子錢吧、慕英一點頭道、對啦！老朱家有的是錢、別說買劉子、買我的命我也賣、說着望望玉明、玉明支牙一樂、笑道、沒有錢、你命就不賣嘍、慕英眉眼一動、很從容的道、那就在兩說了也許我的命就一錢不值的出賣了、可不知賣到誰手裡、祝栢年忙打岔道、慕英、慕英、我和你說幾件事、你能答應我不？慕英慨然道、行、現在就是你要我命、不行而外、甚麼都行、栢年道、唉、慕英你今天怎麼和我也來興奮的了！慕英一笑、因道你多心了甚麼事、說吧、栢年道、杜子規願受朱家聘、玉明難得這個機會、他所要求的條件、第二條是不成問題了第一條要十二個侍女、因朱家無力備僱、而且又怕年青婦女多、壞了門風、所以再四措商、完全用家裡人除呂慧如、呂曼如、洪玉芬、莫麗玉、柳姑娘、素華綠綺、小翠八個人而外、又暫借葉家姊妹、玖紅和榮春、還少兩個人、在朱大伯父意想、叫你領着你身邊那位綠雲姑娘、便足十二人的數了因爲你近來和朱玉我便知道有今日、好、我和綠雲一定赴約而往、決不負你一番美意、祝栢年又道、再有第三條、劉子和資光發生嫌隙負氣、而走所以都沒敢和你提、所以我求你答應這個請求慕英一笑道我早豫料到了他一起意起身這遣倒不你關心君子不奪人愛物、而況是寶？我所以不能當時還他的、因有這珠子的人、敢有太甚劉都有了只少莫家…慕英沒等他說出口、怫然變色立就這樣的輕輕妙要回、決不可能、我認可把生命陪而我把話說開、他决不會！這粒珠子、拋棄了他未來的生命和黃金美人你放心吧！我不能叫、玉明嚇了舉業祝栢年一皺眉、歎一口氣、玖紅笑道、那你得叫朱玉光怎樣、你才肯還人家呢？慕英道、


馳名全國 婦科三寶 紅緞子仙膏

特長 本藥爲國內數十年來頗受仕女歡迎之婦科特等品 [illegible]

主治 婦女經血不調、赤白帶下、經腹痛、經閉不止、子宮寒冷、少腹小痛、經枯血乾、腰腿疼痛、面黃肌瘦、食少外感、發熱咳嗽、經血不調、積塊疼痛、帶藥暖宮 [illegible]

定價 紅緞子仙膏每貼一元 紅緞子特製暖宮丹每付一元 帶減價一付三元 [illegible]

總發行哈爾濱道外十五道街 金勃先藥房啓 電話四三九番



補血强精丸

專治滑精遺精房事早洩陽萎不擧腎寒精冷性慾缺乏思慮過度精神恍惚頭暈眼花動作氣喘四肢無力結婚太早身體虛弱自汗盜汗面黃枯瘦腰腿疼痛腎子寒凉等凡係因腎虧所得各症無論新久均皆有效 服之補腎經壯元陽生血液 添精髓壯筋骨補元氣之藥也 購買一試便知功效不虛謬矣、每盒壹元五角半打七元五角每打拾五元外埠 函購郵費免收滑精遺精壹盒見效房事早洩性慾缺乏六盒全愈信內裝欵務須掛號 不寒不燥之藥

總發行奉天城內大南門裡大街路東新大陸藥房



補腎强精丸

腎關不固 陽痿不擧 精液不足 房勞過度 面黃憔悴 面骨酸軟 筋鳴腰痛
夢遺滑精 早交即洩 小溲短赤 精神恍惚 頭暈目眩 腦力健忘 補腎强精
氣虛精乏 精清精稀 腎寒症氣 身體虛弱 腎囊潮濕 惡夢失眠 長陽種子
耳定價每盒壹元 每打拾元

總批發處奉天大北門裡路西 運升西藥房



民益鐵工場出品

奉天市小西區惠工街三段三九（工業區一馬路）

發明發賣人王伯勛

專造苞米蕎麥各種穀物立式麵磨及高粮精白機自動香油機豆腐磨昇降機撰米機並其他粮米機之修理按裝備有樣本說明書函索即寄

代理店哈爾濱道外正陽十道街吉順洋行



劉氏金丹

此爲專治男女新久諸般肺病老年咳嗽青年咳嗽勞傷咳嗽努力咳嗽或新咳久咳干咳痰咳火咳寒咳肺虛肺熱肺痿肺癆氣虛哮喘痰中帶血大口吐血胸背疼痛久咳成勞夜不能寐動作無力心神恍惚日輕夜重飲食無味自汗盜汗午後骨蒸聲啞低啞口干喉痛一經服之功能滋陰理氣潤肺止嗽誠養肺止咳之良藥也

定價每盒一元 每付一角

哈爾濱道外十四道街

老福春堂總售處



金剛藥片

此爲專治諸虛百損五勞七傷一切弱症遺精滑精淋濁之精神衰弱陽不固陽痿病症老年精衰少年體弱思慮過度肥胖減退精神恍惚夢遺盜汗頭暈眼花耳鳴耳聾行動心跳動作氣喘全身無力腰痛腿痠形容枯瘦夜不成眠腎虧潮濕虛汗常出等症因腎虧及腦弱而無論新久一服此藥功能腎虧丹田補腎經滋精益髓强壯身體扶陽固本之良藥也務希患者購買服一試即知不虛不誇

定價 大盒五十片 一元二 十圓 小盒二十片 一元 半打五圓

外埠各大藥房皆有經售倘無處購買將欵匯寄哈爾濱本藥店經售原班回寄郵票代價均可

哈爾濱道外正陽十四道街

老福春堂總批發處



最新 男性賦活荷爾蒙

賽克買因

（鯨睾丸製劑）

初老期 老年期！ 活力減退 疲勞倦怠 肩凝、耳鳴

壯年期 青年期！ 神經衰弱 記憶力減退

使用法及用量 片劑每日三片一次或分三次服用、同時如併用注射劑、效果益佳。又當持久注射之時、須常變更注射部位、並宜注射於比較的深部。

包裝 片劑 三拾片、一百片 五百片。 注射劑 〇．五西西 五管 拾管 五拾管

製造發賣元 大日本製藥株式會社 本店 大阪市道修町 支店 東京市本町



皮膚病靈藥 賽金膏 セーキン

頑癬惡瘡 最採脫愈 屢用他藥失望者、請即改用本品自能得心應手、搔瘡見效、止痒去濕、[illegible] 救驗的皮膚藥・有口皆碑

發行所 竹村製藥廠

各藥房均有出售



淋濁断根·奇効驚人

強利比兒 藥片

主治効能 急性淋病・慢性淋病・淋性攝護腺炎・副睾丸炎・女子淋病・淋性關節炎……等 丹毒・敗血症・中耳炎・扁桃腺炎・齒槽膿漏・肪胱炎・腎盂炎・產褥熱・膿瘍等諸病皆有奇效

治淋界的最新記錄

凡初染白濁、即感尿意頻數、其後分泌膿汁逐漸增加、病苦之烈、有如針刺、坐立不安、幾使患者發狂、失聲痛哭、倘或購服劣劑、亂投藥石、或妄施洗滌、注射、電療等法、只求一時速愈、而致貽患終身、成爲殘廢、倘擬欲肅清淋病剷除双球菌起見、遂有萬試萬驗之治淋特效藥……「强利比兒」之創製、實爲淋症患者造福不淺……

任何頑淋 尅日斷根

服强利比兒、藥力隨血液之運行、深入人體各部組織、發揮其殺菌威力、於數小時內、藥力遍及全身、不但徹底滅盡尿道及膀胱中潛伏之淋菌、即所有的双球菌、葡萄狀菌類、皆能全數掃淨、效力之速、直比閃電、激烈疼痛、當日鎭消、兩天止膿、三天治癒、久治不愈之慢性白濁淋性變症、及連帶合併諸雜症、縱已認爲絕望之數十年頑淋、都能尅日斷根、永不再發！

竹村製藥廠出品 大阪市東區南久太郎町

各埠大藥房均有出售